

विपद् पूर्वतयारी तथा प्रतिकार्य योजना, २०७८ सप्तरी

Disaster Preparedness and Response Plan 2021/22

(सातौ अध्यावधिक)



जिल्ला विपद् ब्यवस्थापन समितिको मिति २०७८।०२।३१ गतेको बैठकको निर्णय बमोजिम तयार पारिएको
जिल्ला आपतकालिन कार्यसंचालन केन्द्र सप्तरी

District Emergency Operation Center (DEOC), Saptari

○

विपद् पूर्वतयारी तथा प्रतिकार्य योजना २०७८ सप्तरी

विपद् पूर्वतयारी तथा प्रतिकार्य योजना, २०७८ सप्तरी

Disaster Preparedness and Response Plan 2021/2022, Saptari

दस्तावेज जिल्ला विपद् पूर्वतयारी तथा प्रतिकार्य योजना २०६८, सप्तरी
सातौ अध्यावधिक कार्य २०७८ जेष्ठ (२०७८/७९ को लागि)

प्रकाशक : जिल्ला विपद् व्यवस्थापन समिति, सप्तरी

सर्भाधिकार : प्रकाशकमा

प्रकाशन मिति : २०७८ श्राबन

व्यवस्थापन : जिल्ला विपद् व्यवस्थापन समिति, सप्तरी

विपद् पूर्व तयारी तथा प्रतिकार्य योजना २०६८ लाई अद्यावधिक गर्न बनेको कार्यदल

संयोजक : नाथु साह सहायक प्रमुख जिल्ला अधिकारी जिल्ला प्रशासन कार्यालय सप्तरी

सदस्य : विनायक पौडेल सूचनाव्यवस्थापन अधिकृत जिल्ला आपतकालीन कार्यसंचालन केन्द्र सप्तरी

सदस्य : देव नारायण यादव कार्यकारी निर्देशक के.भि.एस.सप्तरी

सदस्य : जोगेन्द्र भगत सभापति, नेपाल रेडक्रस सोसाईटी, सप्तरी

आर्थिक सहयोग : DCA/LWR/KVS

प्राविधिक सहयोग : जिल्ला आपतकालीन कार्यसंचालन केन्द्र/ NRCS (PER) कार्यक्रम तथा के.भि.एस.सप्तरी



प.सं. :- ०७८/७९
च.नं.:-

नेपाल सरकार
गृह मन्त्रालय
जिल्ला प्रशासन कार्यालय



फोन नं : ०३१ -५२०६२४
०३१ -५२००३२
०३१ -५२०१७४

मिति: २०७८।०४।२१

शुभकामना मन्त्रव्य

नेपालमा विपद् बाट प्रत्येक वर्ष ठूलो जनघनको क्षति हुने गरेको छ । जनघन तथा चतावरणीय क्षतिको अतिरिक्त यस्ता प्रकारको विपद्ले संकटासन्न अवस्थामा रहेका महिला तथा बालबालिकाहरु, अपांगता भएका व्यक्तिहरु, जेष्ठ नागरिकहरुलाई बढी मात्रामा असर पुग्दछ । नेपालमा मानवीय क्रियाकलाप तथा जलवायु परिवर्तन लगायतको अन्य कारणहरुले झनै खतरनाक र ठूला विपद्का घटनाहरु घट्दछन् । समयमै सावधानी तथा पूर्व तयारी गर्न सकिएन भने यस्ता घटनाले अत्यन्त ठूला विपद्हरु आउन सक्ने संभावना रहन्छ ।

प्रकोपलाई विपद्मा रूपान्तरित हुन नदिन र त्यस्ता घटना न्यूनीकरण गर्ने उद्देश्यका साथ नेपाल सरकारले विपद् जोखिम न्यूनीकरण तथा व्यवस्थापन ऐन, २०७४ (प्रथम संसोधन २०७५) जारी गरेको छ । यस ऐनले प्रत्येक जिल्लामा सरोकारवाला निकायहरुको सहभागितामा जिल्ला विपद् व्यवस्थापन समितीको गठन गरि विपद् पूर्व तयारी तथा प्रतिकार्य, योजना निर्माण गरी विपद्का लागि थप सजग बन्न उत्प्रेरित गरेको छ । त्यस्तै विपद् पूर्व तयारी तथा प्रतिकार्य योजना अध्यावधिक गर्ने कार्यलाई यसले थप बल पुर्याएको छ । नेपाल सरकार, गृह मन्त्रालयले विपद् पूर्व तयारी तथा प्रतिकार्य योजना तर्जुमा मार्गदर्शन, २०६७ (Guidance Note-2011), राष्ट्रिय विपद् प्रतिकार्यको कार्य ढाँचा २०७० (प्रथम संसोधन २०७५) तथा जिल्ला विपद् व्यवस्थापन योजना तर्जुमा निर्देशिका, २०६९ को (पहिलो संसोधन, २०७६) अबधारणागत ढाँचा तयार गरेको छ । उल्लेखित मार्गदर्शन र निर्देशिकामा आधारित रहेर सप्तरी जिल्लामा जिल्ला विपद् पूर्व तयारी तथा प्रतिकार्य योजना २०६८, निर्माण गरिएको थियो । समय क्रम सँगै सो योजनालाई अध्यावधिक गर्नु पर्ने आवश्यकता रहन्छ । त्यसै अनुरूप जिल्ला विपद् पूर्व तयारी तथा प्रतिकार्य योजना, २०६८ को अध्यावधिक रूप २०७७, लाई समयानुकूल परिमार्जन तथा अध्यावधिक गरी, जिल्ला विपद् व्यवस्थापन समितिको मिति २०७८।०२।३१ गतेको निर्णयले अनुमोदन गरी प्रस्तुत विपद् पूर्व तयारी तथा प्रतिकार्य योजना, २०७८ निर्माण भएको छ । वर्तमानमा समग्र विश्व कोभिड-१९ संक्रमणको महामारीबाट असित छ । यस जिल्लामा समेत उक्त संक्रमणको जोखिम उच्च रहेको छ । यो एक नौलो प्रकारको चुनौति भएको भए तापनि प्रस्तुत कार्ययोजनाले सो लाई पनि समेटेको छ । जुन यस कार्य योजनाको एक राशो पक्ष हो ।

जिल्ला विपद् व्यवस्थापन समिती सप्तरीले स्थानीय तहहरुलाई समेत उपयोगी हुने गरी यो योजना निर्माण गरेकोमा मलाई अत्यन्त खुसी लागेको छ । सप्तरी जिल्लाको विपद् पूर्व तयारी तथा प्रतिकार्य योजना निर्माण प्रक्रियामा महत्वपूर्ण सहयोगी भूमिका निर्वाह गर्नुहुने सबै नगरपालिका मेयर तथा गाउँपालिका अध्यक्ष, सुरक्षा निकायहरु, विभिन्न विषयगत कार्यालयहरु, पत्रकार महासंघ सप्तरी, राजनितिक दलहरु, नेपाल रेडक्रस सोसाइटी जिल्ला शाखा, सप्तरी, सप्तरी उद्योग बाणिज्य संघ, गै.स.स, महासंघ सप्तरी, कोशी भिक्टिम सोसाइटी (KVS) लगायत मानवीय सहायताका क्षेत्रमा कार्यरत गै.स.स.हरु, कार्यदलको संयोजकमा रहेर कार्य गर्नुहुने जिल्ला प्रशासन कार्यालय, सप्तरीका सहायक प्रमुख जिल्ला अधिकारी तथा जिल्ला विपद् व्यवस्थापन समितिका सदस्य सचिव नाथु साह, जिल्ला आपतकालीन कार्य संचालन केन्द्रमा रही कार्य गर्ने सूचना व्यवस्थापन अधिकृत विनायक पौडेल, के.भि.एस, सप्तरीका कार्यकारी निर्देशक अधिवक्ता देव नारायण यादव, लगायत जिल्ला विपद् व्यवस्थापन समितिका सम्पूर्ण सदस्यहरुमा हार्दिक धन्यवाद दिन चाहन्छु ।

अन्यमा यस योजना अनुसार स्थानीय तहहरुले समेत स्थानीय तहको विपद् पूर्व तयारी तथा प्रतिकार्य योजना निर्माण गरी सो को कार्यान्वयनमा पूर्ण सफलताका लागि शुभकामना समेत व्यक्त गर्दछु ।

जय श्रीगणेश आचार्य
प्रमुख जिल्ला अधिकारी,
अध्यक्ष जिल्ला विपद् व्यवस्थापन समिति
सप्तरी ।





प.सं. :- ०७८/७९
च.नं.:-

मिति: २०७८।०४।२९

धन्यावाद ज्ञापन

नेपालमा चाडी, पहिरो, आगलागी, हावाहुरी, महामारी, शितलहर जस्ता विपद् बाट प्रत्येक वर्ष ठूलो जनघनको क्षति हुने गरेको छ । अझ खास गरी यस प्रकारको विपद्ले संकटासन्न अवस्थामा रहेका महिला तथा बालबालिकाहरु,अर्पांगता भएका व्यक्तिहरु,ज्येष्ठ नागरिकहरुलाई बढि मात्रामा असर पुगेको देखिन्छ । मानविय क्रियाकलाप तथा अन्य कारणहरु एवं जलवायु परिवर्तनको प्रभावले विपद्का झनै खतरनाक र ठूला लक्षणहरु देखा पर्ने सक्ने र जसको समयमा नै सावधानी तथा पूर्व तयारी गर्न सकिएन भने हामी माझ अत्यन्त ठूला विपद्हरु आउन सक्ने संभावना रहेको छ । यसै क्रममा नेपाल सरकारले विपद् जोखिम न्युनिकरण तथा विपद् व्यवस्थापन ऐन २०७४ अनुसार प्रत्येक जिल्लामा जिल्ला विपद् व्यवस्थापन समितीको गठन गरि विपद् पूर्व तयारी तथा प्रतिकार्य योजना निर्माण तथा अध्याबधिक गर्ने कार्यको थालनी गरेको छ । नेपाल सरकार गृह मन्त्रालयले विपद् पूर्व तयारी तथा प्रतिकार्य योजना तर्जुमा मार्गदर्शन २०६७ (Guidance Note-2011) राष्ट्रिय विपद् प्रतिकार्य कार्यढाचा २०७० (प्रथम संसोधन २०७५) तथा जिल्ला विपद् व्यवस्थापन योजना तर्जुमा निर्देशिका २०६९ को अवधारणागत ढाँचा तयार गरेको छ । त्यसै मार्गदर्शनमा आधारित रहेर सप्तरी जिल्लामा जिल्ला विपद् पूर्वतयारी तथा प्रतिकार्य योजना २०६८ निर्माण गरिएको थियो । समयक्रमसंगै सो योजनालाई अध्याबधिक गर्नुपर्ने आवश्यकतालाई महसुस गरी जिल्ला विपद् पूर्व तयारी तथा प्रतिकार्य योजना २०६८ को अध्याबधिक २०७७ लाई परिमार्जन तथा अध्याबधिक गरी २०७८ को रूप दिईएको छ । यस कार्यमा जिल्ला विपद् व्यवस्थापन समिति सप्तरीले स्थानिय तहहरुलाई समेत उपयोगी हुने गरि यो योजना निर्माण गरेकोमा अत्यन्त खुसि लागेको छ । सबै स्थानिय तहहरुमा यस योजना निर्माण गरि कार्यान्वयनमा ल्याउन जिल्ला समन्वय समितिले समन्वयकारी भुमिका निर्वाह गर्नेछ साथै सप्तरी जिल्लाको विपद् पूर्वतयारी तथा प्रतिकार्य योजना निर्माण प्रकृयामा महत्वपुर्ण सहयोगी भुमिका निर्वाह गर्ने गर्ने DCA/Oxfam/LWR /KVS सप्तरी,गैरसरकारी संस्था महासंघ,सबल नेपाल ,सेब ड् सप्तरी, SCDC सप्तरी पबकार महासंघ सप्तरी, मान्यता प्राप्त राजनीतिक दलहरु तथा नेपाल रेडक्रस सोसाइटी जिल्ला शाखा सप्तरी , कार्यदलको संयोजकमा रहेर कार्य गर्नुहुने जिल्ला प्रशासन कार्यालय सप्तरीका सहायक प्रमुख जिल्ला अधिकारी तथा जिल्ला विपद् व्यवस्थापन समितिका सदस्य सचिव नाथु साह ,जिल्ला आपतकालिन कार्यसंचालन केन्द्रमा रहि कार्य गर्ने सुचना व्यवस्थापन अधिकृत विनायक पौडेल, के.भि.एस.सप्तरीका कार्यकारी निर्देशक अधिवक्ता देव नारायण यादव, विभिन्न विषयगत कार्यालयहरु, स्थानिय तहहरु,सुरक्षा निकायहरु, संघसस्थाहरु लगायत जिल्ला विपद् व्यवस्थापन समितिका सम्पूर्ण सदस्यहरुमा हार्दिक धन्यवाद दिन चाहन्छु । अन्त्यमा यस योजना अनुसार स्थानिय तहहरुले समेत स्थानिय तहको विपद् पूर्वतयारी तथा प्रतिकार्य योजना निर्माण गरि कार्यान्वयनमा पुर्ण सफलता प्राप्त गर्नसकुन भन्ने शुभकामना व्यक्त गर्दछु ।

प्रभाकर यादव
जिल्ला समन्वय प्रमुख
सप्तरी



पान नं. ३०२१८०१६३
PAN N. 302180163

प.स./च.न.



D.A.O.S. Regd. No. 417
Affiliated S.W.C. 15445

कोशी पीडित समाज
KOSHI VICTIM'S SOCIETY (NEPAL)
राजविराज, सप्तरी

Ph. No. 031-522524

Email: Koshivsociety@gmail.com

मिति: २०७८।०४।२१

आभार व्यक्त

नेपालमा विपद् प्रभावित जिल्लाहरु मध्ये सप्तरी जिल्ला उच्च जोखिममा रहेको छ । यस जिल्लामा हुने विपद्को जोखिममा आगलागीका जोखिम जिल्ला भरि नै छ । बाढी, शीतलहर, माहामारी, खडेरी, चटयाड र हात्ती आतङ्क जस्ता विपद् समय सापेक्ष र ठाउँ अनुसार हुने गरेकोले यसबाट वर्षेनी ठूलो संख्यामा जनधनको क्षति हुने गरेको छ । आगलगी जस्ता विपद् विगतका वर्षहरुको तुलना गर्दा यस वर्ष ४० प्रतिशतले घटेको छ । यसरी नै विपद्का असरहरु न्यूनिकरण गर्नमा मौसम अनुसारको विपद् पूर्वतयारी अवस्थामा रहनु आवश्यक छ । यस जिल्लामा विपद् पूर्वतयारी तथा प्रतिकार्य योजनाले सफलता पाउनको लागि मौसम अनुसारको अग्रिम विपद् सम्बन्धित जनचेतना तथा प्रतिकार्यको लागि हामी जिल्लावासी र जिम्मेवार क्षेत्रगत निकायहरु सक्षम हुँदै गएमा विपद्को न्यूनिकरण हुन प्रायः निश्चित नै छ । साथै सो बाट हुने धनजनको क्षति पनि कम हुने विश्वास राख्दै जिल्ला विपद् पूर्वतयारी तथा प्रतिकार्य योजना समिक्षा गरि अध्यावधिक गर्ने जिम्मेवारी डि.सि.ए. नेपालको स्थानिय साभेदार संस्था कोशी पिडित समाज सप्तरीलाई प्राप्त भएकोमा जिल्ला विपद् व्यवस्थापन समिती सप्तरीलाई धन्यवाद दिन चाहन्छौ । यो योजना तयार गर्न सहयोग पुऱ्याउने क्षेत्रगत निकायहरु, राजनितिक दलका प्रतिनिधिहरु, पत्रकार मित्रहरु लगायत मानविय सहयोग कार्यक्रम संचालनमा समर्पित संघ संस्था समेतमा आभार प्रकट गर्दै यो योजना तयार गर्नमा पूर्ण समय र सहयोग पुऱ्याउनु हुने कोशी पिडित समाज, सप्तरीका सरवन चौधरी, जिल्ला आपत्कालिन कार्यसंचालन केन्द्र सप्तरीका सूचना अधिकृत विनायक पौडेल लगायत सबै सहयोगी मित्रहरुलाई धन्यवाद सहितको प्रस्तुत विपद् पूर्व तयारी तथा प्रतिकार्य योजनाको पूर्ण सफलताको कामना गर्दछु ।

.....
देव नारायण-यादव
कार्यकारी निर्देशक
के.भी.एस. सप्तरी
कार्यकारी निर्देशक

शब्द संक्षेप

जि.बि.ब्य.स	जिल्ला बिपद् व्यवस्थापन समिति	जि.आ.का .के	जिल्ला आपतकालिन कार्य संचालन केन्द्र
प्र.जि.अ	प्रमुख जिल्ला अधिकारी	जि .प्र. का.	जिल्ला प्रहरी कार्यालय
जि.स.स	जिल्ला समन्वय समिति	प्र.उ	प्रहरी उपरिक्षक
न.पा	नगरपालिका	स.प्र.उ	सशस्त्र प्रहरी उपरिक्षक
जि.स.अ	जिल्ला समन्वय अधिकारी	स.प्र.ना.उ	सशस्त्र प्रहरी नायब उपरिक्षक
गा.पा	गाँउपालिका	प्र.ना.उ	प्रहरी नायब उपरिक्षक
साबिक गाविस	साबिक गाउँ विकास समिति	प्र.नि	प्रहरी निरीक्षक
जि.कृ.ज्ञा.के.	जिल्ला कृषि ज्ञान केन्द्र	म.वि.अ	महिला विकास अधिकृत
जि.प्रा.का.	जिल्ला प्राविधिक कार्यालय	स.प्र.ब.	शसस्त्र प्रहरी बल
जि.शि.स.अ.	जिल्ला शिक्षा समन्वय अधिकारी	जि.व.का.	जिल्ला वन कार्यालय
जि.शि.स. ई.का.	जिल्ला शिक्षा समन्वय इकाई कार्यालय	जि.भु.स का.	जिल्ला भु संरक्षण कार्यालय
जि.स्वा.का.	जिल्ला स्वास्थ्य कार्यालय	खा.न.नि.का.	खाडो नदी नियन्त्रण आयोजना कार्यालय
जि.प.से.का	जिल्ला पशु सेवा कार्यालय	रा.अ.गै.स.स	राष्ट्रिय तथा अन्तर्राष्ट्रिय गैरसरकारी संस्था
ने. से.	नेपाली सेना	के.भि.एस.	कोशी पिडित समाज
ने.रे.सो.	नेपाल रेडक्रस सोसाइटी	DDMC	District Disaster Management Committee
UNICEF	United Nations International Children's Emergency Fund	SCI	Save the Children International
UNFPA	United Nation Population Fund (United Nations Fund for Population Activities)	WFP	World Food Programme
DLSA	District Lead Support Agency	FNG Saptari	Federation of National Journalist Saptari Branch
DEOC	District Emergency Operation Center	DHO	District Health Office
NEOC	National Emergency Operation Center	NRCS	Nepal Red Cross Society
PEOC	Proviencial Emergency Operational Center	KVS	Koshi Victim's Society
LEOC	Local Emergency Operation Center	STS	Save the Saptari
LWR	Lutheran world Relief	DCA	Danchurchaid

बिषय सूची

१. पृष्ठभूमि	०९ -११
१.१ नेपालमा विपद् जोखिम	-११
१.२. सप्तरी जिल्लाको समान्य जानकारी (Brief Introduction of Saptari District)	१२-१३
१.२.१ भौगोलिक अवस्थिति सिमाना तथा राजनीतिक र प्रशासनिक विभाजन	१३-१४
१.२.२. भू क्षेत्र र जमिनको बर्गीकरण	-१३
१.२.३. सप्तरी जिल्लाका प्रमुख नदी प्रणाली तथा सहायक नदीनालाहरुको प्रभाव	१३-१४
१.२.४. माटोको बनावट र उर्वराशक्ति र संभावित भु-क्षयको क्षेत्र	१५
१.२.५. हावापानी जलवायु	१५
१.२.६. जनसंख्याको आकार बृद्धिदर घनत्व तथा रहेको जनसंख्या	१५
१.२.६.१ नयाँ संरचना अनुसारका नया गाउँपालिकाको जनसंख्या विवरण	१५-१६
१.२.७ जिल्लामा विद्यमान स्वास्थ्य सेवाको अवस्था	१७
१.२.८. जिल्लाको सडक सञ्जालको अवस्था	१९-२०
१.२.९. खानेपानी तथा सरसफाई	१९
१.२.१० बिद्युतीकरण तथा सञ्चारको अवस्था	१९
२. संघीय शासन प्रणालीमा विपद् व्यवस्थापन	२०
३ . राष्ट्रिय विपद् प्रतिकार्य कार्यढाचा २०७० (प्रथम संसोधन २०७५) मा भएको व्यवस्था	२१
४ . विपद् पूर्वतयारी तथा प्रतिकार्य योजनाको अघावधिक गर्नुको उद्देश्य	२१-२२
४.१ विपद् पूर्वतयारी तथा प्रतिकार्य योजना अघावधिक गर्नुपर्ने आवश्यकता	२३
४.२ विपद् पूर्वतयारी तथा प्रतिकार्य योजनाको अघावधिकको क्षेत्र र सीमा	२३-२५
५. योजनाको पृष्ठभूमि - बिपदको स्थिती , योजनाको आवश्यकता र औचित्य	२५
५.१ बिपद पूर्वतयारी तथा प्रतिकार्य योजनाको अपेक्षित नतिजा	२५-२६
५.२ बिपद पूर्वतयारी तथा प्रतिकार्य योजनाको उद्देश्य	२५-२६
५.३ मानवीय सहायतामा संलग्न साझेदार निकायको सूची	२६-३०
५.४. सन्दर्भ सामग्री पुनरावलोकनको नतिजा	३०-३२

५.५. योजना निर्माण प्रक्रिया गरिएका निर्णयहरू	३३
५.६. प्रकोप जोखिम विश्लेषण	३३-४८
५.७. जिल्लाको निकायगत श्रोत साधनको आँकलन	४८-५४
५.८. आवश्यकताको लेखाजोखा तथा खाडल पहिचान	५४-५६
६. विपद्को प्रकृतिमा आधारित बिषयगत क्षेत्रको प्रतिकार्य योजना	५७
६.१. बिषयगत क्षेत्रको परिचय	५७
६.२. बिषयगत क्षेत्रको अगुवा तथा सहयोगी संस्थाको सूची	५६-६०
६.२.१ बिषय क्षेत्र : खोज तथा उद्धार समन्वय	-६५
६.२.२ बिषय क्षेत्र : आपतकालीनसञ्चार	६०-६८
६.२.३ बिषय क्षेत्र : खाद्य तथा कृषि	६८-७१
६.२.४ बिषय क्षेत्र : आपतकालीन आवाश तथा गैहखाद्य	७१-७६
६.२.५ बिषय क्षेत्र : आपतकालीन संरक्षण	७६-८१
६.२.६ बिषय क्षेत्र : आपतकालीन शिक्षा	८१ -८६
६.२.७ बिषय क्षेत्र : खानेपानी स्वच्छता तथा सरसफाई	८६-८९
६.२.८ बिषय क्षेत्र : आपतकालीन स्वास्थ्य सेवा	८९-९४
६.२.९ बिषय क्षेत्र : पुनःस्थापना र पूर्णनिर्माण	९४-९९
७ . बिषयगत सदस्य संस्थाको कार्यशर्त	१०२-१०३
८. अगुवा सहयोगी संस्थाको कार्यशर्त	१०३
९. कार्यान्वयन तथा पुनरावलोकन रणनीति	१०३-१०४
१०. प्रतिवेदन तथा अभिलेखन	१०४
११. अनुसूचीहरू	१०५-१७१

अनुसूची १ : स्थानीय तहका प्रमुख तथा प्र.प्रशासकीय अधिकृतहरू तथा स्वास्थ्य संयोजकहरूको सम्पर्क सूची

अनुसूची २ : स्थानियतह वार्ड तहहरूमा विपद सम्पर्क व्यक्तिहरूको विवरण

अनुसूची ३ : जिल्ला प्रहरी कार्यालय अन्तर्गतका ईकाइहरूको सम्पर्क सूची

अनुसूची ४ : नेपाली सेना सप्तरी अन्तर्गतका ईकाइहरूको सम्पर्क सूची

अनुसूची ५ : बिभिन्न स्थानमा रहेका सशस्त्र प्रहरीको युनिटहरूको विवरण

अनुसूची ६ : जिल्लामा सञ्चालित दमकल सेवाहरूको सम्पर्क सूची

- अनुसूची ७ : सप्तरी जिल्लामा रहेका स्वास्थ्य चौकीहरुकोविवरण
 अनुसूची ८ : जिल्लामा सञ्चालित एम्बुलेन्सहरुकोसम्पर्क सूची
 अनुसूची ९ : महिला बालबालिका तथा सामाजिक बिकास क्षेत्रमा कार्यगर्ने निकायहरुकोसम्पर्कसूची
 अनुसूची १० : कृषि बिकासको क्षेत्रमा कार्यगर्ने निकायहरुकोसम्पर्कसूची
 अनुसूची ११ : शिक्षा बिकासको क्षेत्रमा कार्यगर्ने निकायहरुको सम्पर्कसूची
 अनुसूची १२ : मौसम पूर्वानुमानमा आधारित बाढी पूर्वचेतावनी सूचक
 अनुसूची १३ : जिल्ला मा रहेका सुरक्षितआवास स्थानहरुको विवरण
 अनुसूची १४ : जिल्ला मा रहेका विपद तालिम प्राप्त जन्नाक्ति हरुको विवरण
 अनुसूची १५ : नेपाल रेडक्रस सोसाईटीका उपशाखाहरुकोविवरण
 अनुसूची १६ : जिल्ला आपतकालीन कार्यसंचालन केन्द्रको विवरण
 अनुसूची १७ : नदी जल सतह मापन केन्द्र
 अनुसूची १८ : जिल्लामा रहेका सरकारी निकायहरुकोसम्पर्क सूची
 अनुसूची १९ : स्थानीय तहहरुमा रहेका खोज,उद्धार तथा अन्य सामग्री विवरण
 अनुसूची २० : कोभिड १९ को नियन्त्रण र रोकथामकोलागि प्रतिकार्योजना
 अनुसूची २१ : बाढी बिपद् प्रतिकार्य तालिका
 अनुसूची २२ : भुकम्पिय बिपद् प्रतिकार्य तालिका
 अनुसूची २३ : शीतलहरका लागि प्रतिकार्य तालीका
 अनुसूची २४ : आगलागीका लागि प्रतिकार्य तालीका
 अनुसूची २५ : सम्भावित विपद् ब्यवस्थापनमा अपनाउनुपर्ने सावधानीबारे जानकारी पात्रो
 अनुसूची २६ : विपद् प्रारम्भिक द्रुत लेखाजोखा नमुना फारम

१२. सन्दर्भ सामग्रीहरु	१७२
१३. जिल्लाको बिपद् जोखिम नक्शांकन	१७३
१४. बाढी पूर्वसुचना प्रणाली सञ्जाल	१७४

सप्तरी जिल्लाको बिपद् पूर्वतयारी तथा प्रतिकार्य योजना २०७८/०७९

(District Disaster preparedness and Response Plan 2021/2022)

१. पृष्ठभूमि (Background)

नेपाल विपद्को दृष्टिले अति जोखिमपूर्ण देशहरूमध्ये एक हो । विश्वका २ सय १० मुलुकमध्ये नेपाल भूकम्पका हिसाबले ११ औं, बाढिको हिसाबले ३० औं स्थानमा र जलवायु परिवर्तनको हिसाबमा विश्वमा चौथो तथा एशियामा छैठौं जोखिमपूर्ण देशको रूपमा रहेको छ । प्राकृतिक विपद्को हिसाबले विश्वको उच्च जोखिमपूर्ण देशको रूपमा रहेको छ । नेपालमा विशेषगरी नियमित रूपमा हुने बाढी, पहिरो, हुरिबतास, आगलागी, चट्याङ, सडक दुर्घटना, असिना, हिमपहिरो, महामारीजस्ता मौसमी विपद् बाट हरेक वर्ष लगभग बीस हजारभन्दा बढि परिवारहरू प्रभावित हुने गरेका छन् । नेपालमा प्रतिवर्ष विभिन्न विपद्हरू बाट सरदर औषतमा एक हजारको हाराहारीमा मानिसहरूको मृत्यु हुने गर्दछ । जसमध्ये बार्षिक ३ सय जनाको मृत्यु बाढी तथा पहिरोका कारणले मात्रै हुने गर्दछ । यसैगरी सबैभन्दा बढी आगलागीका कारण पशु चौपाया, पंक्षी, जग्गाजमिन, वन क्षेत्र र बाली नाली, धनसम्पत्तिको नोक्सानी हुने गरेको छ ।

विपद्को कारण नेपालले हरेक वर्ष औसतमा १ अर्ब २१ करोडको बराबरको सम्पत्तिको क्षति व्यहोर्नु परेको छ । त्यसै गरेर नेपालको विकास दर ३ देखि ४ प्रतिशतले रहेको छ भने विपद्ले विनाश गर्ने दर ८ देखि २५ प्रतिशतसम्म हुने गरेको देखिएको छ । कमजोर भु-बनोट, जटिल भुगर्भीय संरचनाका कारण नेपाल विपद्को उच्च संकटासन्नताको अवस्थामा रहेको छ । विगतमा गरिएका अध्ययन अनुसन्धान र विगतको विश्लेषण अनुसार नेपालमा कुनै पनि समय धेरै ठूलो भूकम्प जाने र त्यसबाट धेरै संख्यामा मानिस मर्ने, घाइते हुने तथा भौतिक संरचना क्षतिग्रस्त हुने सम्भावना रहेको छ । २०७२ वैशाख १२ र २९ गते आएका भूकम्प यसैका उदाहरण हुन् । अझैपनि यस्तै प्रकृतिका भूकम्पहरू आउने अनुमान गरिदै छ । यस्तै हरेक वर्ष जस्तो कोशी, कर्णाली र महाकाली लगायतका नदीहरूमा आउने बाढीहरू पनि विपद्का उदाहरणहरू हुन् ।

विपद् व्यवस्थापन र उद्धार कार्यलाई अन्तर्राष्ट्रियस्तरमा मानव अधिकारका रूपमा अघि बढाउन १८ देखि २२ जनवरी २००५ मा जापानको ह्योगो शहरमा प्राकृतिक विपद् न्यूनीकरण सम्बन्धी दोश्रो विश्व सम्मेलन भएको थियो । यस विश्व सम्मेलनलाई ह्योगो सम्मेलन र सो सम्मेलनद्वारा जारी गरिएको घोषणापत्रलाई ह्योगो घोषणापत्र (**Hyogo Declaration**) तथा कार्य योजनालाई ह्योगो कार्य योजनाको (**Hyogo Framework Plan of Action**) नामले चिनिन्छ । त्यस अवसरमा नेपालले विपद् न्यूनीकरण एवं समन्वय परिषद्को गठन, विपद् सम्बन्धी राष्ट्रिय रणनीति तयार गरी त्यसको अध्यावधिक गर्ने, विकसित मुलुकका उच्च प्रविधि र अनुभवहरूलाई अनुशरण गर्ने, दिगो विकास र सुरक्षित भविष्य निर्माणका लागि शिक्षा भन्ने नारालाई साकार पार्न शैक्षिक पाठ्यक्रममा सुधार गर्ने र विपद् न्यूनीकरणका लागि विश्वकोषको स्थापना गर्ने जस्तो

कुराहरूमा आफ्नो प्रतिबद्धता जाहेर गरेको छ । साथै २५ असोज २०६६ मा नेपाल सरकारबाट स्वीकृत गरिएको रणनीतिमा पनि प्रकोप जोखिम न्यूनीकरण सम्बन्धी अवधारणाहरूलाई आपत्कालीन पूर्वतयारी (**Preparedness**), प्रतिकार्य (**Response**) तथा पुनर्लाभ (**Recovery**) सम्बन्धी कार्यक्रममा व्यवस्थित रूपमा समावेश गर्नेसमेत उल्लेख गरिएको छ । साथै नेपालले तय गरेको अवधारणाहरू सन् २००५ मा १६८ राष्ट्रहरूले तयार गरेको **Hyogo Framework** तथा सन् २०१५ मार्च १८ मा जापानको सेन्डाईमा सम्पन्न संयुक्त राष्ट्रसंघीय विश्व सम्मेलनले तय गरेको **The Sendai Framework for Disaster Risk Reduction 2015-2030** बाट निर्दिष्ट छन् । विपद्को सवाल भनेको राहत र उद्धारसंग मात्र सीमित छैन । आधारभूत मानव अधिकार, मानवीय कानून, विकास निर्माण, गास, बास, कपास, शान्ति सुरक्षा एवं सामाजिक, आर्थिक, सांस्कृतिक लगायतका हरेक विषयहरूसंग यसको प्रत्यक्ष सम्बन्ध छ । यस्तै संवेदनशील सवालहरूलाई हृदयङ्गम गरी विपद् व्यवस्थापनका गतिविधिहरूलाई विकासका हरेक पक्षसंग समाहित गर्दै दिगो विकासको अवधारणाभिन्न एकीकृत गरिनुपर्ने आजको आवश्यकता रहेको छ । यसका लागि आवश्यक पर्ने अल्पकालीन एवं दीर्घकालीन योजनाका साथ विपद् व्यवस्थापनका गतिविधिहरूलाई विभिन्न सरकारी तथा गैरसरकारी संघसंस्थाहरू र सरोकारवाला निकायहरूबीचको साझेदारी, समन्वय र सहकार्यमा प्रतिबद्धता र ऐक्यबद्धताका साथ योजना तर्जुमादेखि कार्यान्वयनसम्म कार्य गर्नुपर्ने आजको सान्दर्भिकता हो ।

यिनै कुराहरूलाई मनन गरी खतरा तथा संडकटासन्नता, विपद् प्रभावित गाउँपालिका तथा नगरपालिकाहरू, जिल्लास्थित सरकारी तथा गैरसरकारी संघसंस्थाहरूको क्षमता र सहभागिता सुनिश्चित गर्दै जिल्लास्तरमा विपद् पूर्वतयारी तथा प्रतिकार्य कार्यलाई बलियो बनाउने र विपद् जोखिम व्यवस्थापनलाई स्थानीय तहसम्म प्रभावकारी बनाउने प्रयासस्वरूप कम्तीमा जिल्ला तहमा निर्माण गरिएको जिल्ला विपद् पुर्व तयारी तथा प्रतिकार्य योजना लाई अघावधिक गरी २०७८ प्रकाशन गर्नुको प्रमुख लक्ष्य हो । यस जिल्लामा विपद् पुर्वतयारी तथा प्रतिकार्य योजनालाई सहजीकरण गर्नको लागि **DCA/ के. भि.एस.** सप्तरीले जिल्ला अगुवा सहयोगी संस्था (**District Lead Support Agency-DLSA**) को भूमिका निर्वाह गरिरहेको छ ।

१.१. नेपालमा विपद् जोखिम

विषम भू-बनावट, कमजोर भौगर्भिक अवस्था, मौसमी विषमता तथा जलवायु परिवर्तनका साथै जनसंख्या वृद्धि, गरिबी, अव्यवस्थित शहरीकरण र प्रकोप जोखिमलाई ध्यान नदिई गरिने विकास निर्माणका कार्यहरूले गर्दा नेपाल विभिन्न प्राकृतिक र गैरप्राकृतिक प्रकोपहरूबाट सिर्जित विपद्को उच्च जोखिममा रहेको छ । जलवायु परिवर्तनका कारण मौसमजन्य प्रकोपहरूको प्रकृति, मात्रा र प्रवृत्ति फरक हुँदै गएको छ । जसका कारण विपद् व्यवस्थापनमा नयाँ चुनौतीहरू थपिँदै गएका छन् ।

नेपालमा हरेक वर्ष ५०० भन्दा बढी विभिन्न प्रकोपका घटनाहरू हुने गर्दछन् । जसमध्ये बाढी, पहिरो, डुबान, भूकम्प, चट्यांग, आगलागी, हावाहुरी, हिमताल विस्फोट, सडक दुर्घटना लगायतका प्राकृतिक र गैरप्राकृतिक विपद्का घटनाहरू नियमित रूपमा घट्ने गरेका छन् । यसको परिणामस्वरूप ठूलो मात्रामा जनधनको क्षति हुने र जीविकोपार्जनमा प्रतिकूल असर पर्ने गरेको छ । पछिल्लो ४५ वर्ष (वि.सं. २०२८ देखि २०७२) को अवधिमा नेपालमा ४०,००० भन्दा बढी व्यक्तिहरूले विपद्का कारण ज्यान गुमाएका छन् । उच्च मृत्युदरको अतिरिक्त, उक्त अवधिमा ७५,००० भन्दा बढी व्यक्तिहरू घाइते भएका छन् भने करिब तीस लाख मानिसहरू प्रभावित भएका छन् । यसैगरी, विगत ५ वर्षको (२०७०-२०७५) तथ्याङ्क अनुसार नेपालमा वर्षेनी करिब १०,००० सडक दुर्घटना हुने गरेका छन् । जसका कारण वर्षेनी करिब १,९०० व्यक्तिले ज्यान गुमाएका छन् भने करिब १३,००० व्यक्तिहरू घाइते हुन्छन् ।

विपद् बाट हुनसक्ने सम्भावित मानवीय क्षति तथा धन सम्पत्ति र आधारभुत पूर्वाधारहरूमा हानी नोक्सानी कम गर्नका साथै विपद्को समयमा प्रभावकारी रूपमा मानवीय सहायता परिचालन गर्न विपद् पूर्वतयारीले महत्वपूर्ण भूमिका निर्वाह गर्दछ । तसर्थ विपद् पूर्वतयारी तथा आपत्कालीन प्रतिकार्यलाई मजबुत बनाउन जरुरी छ ।

प्रभावकारी विपद् पूर्वतयारीले विपद्को सामना गर्ने क्षमतालाई वृद्धि गर्छ र समुदायहरूलाई विपद् उत्थानशील बनाउन मद्दत पुऱ्याउँदछ । यसका लागि विपद् जोखिम न्यूनीकरण तथा व्यवस्थापनमा संलग्न सम्पूर्ण सरोकारवाला निकायहरूको जिम्मेवारी प्रष्ट किटान गरी उनीहरूको पूर्वतयारी तथा प्रतिकार्य क्षमताका साथै स्रोत साधनको उपलब्धता सुनिश्चित गर्नु पर्दछ ।

१.२. सप्तरी जिल्लाको सामान्य जानकारी (Brief Introduction of Saptari District)

१.२.१ भौगोलिक अवस्थिति, सिमाना तथा राजनीतिक र प्रशासनिक विभाजन

सप्तरी जिल्ला नेपाल राज्यको दुई नम्बर प्रदेशमा अवस्थित छ । यस जिल्लाको जिल्ला सदरमुकाम राजविराज हो । नेपाल सरकारको स्थानीय पुर्नसंरचना नीति अनुरूप यस जिल्लामा हाल १८ वटा स्थानीय तह रहेका छन् जसमा ९ वटा नगरपालिका र ९ वटा गाउँपालिका रहेका छन् । यस जिल्लाका पहाडी भूभाग अन्तर्गत चुरे पर्वतीय क्षेत्रमा केही स्थानीय तहका वार्डहरू रहेका छन् भने अधिकांश क्षेत्र समथर भूभागमा अवस्थित रहेको छ । सप्तरी जिल्ला समुद्र सतहवाट ६४ देखि ४५७ मिटरको उचाइमा रहेको छ । यस जिल्लाको कुल क्षेत्रफल १३५९.२८ वर्ग किलोमिटर रहेको छ । पूर्व पश्चिम लम्बाई औसत ४३ किलोमिटर र उत्तर दक्षिण औसत २३ किलोमिटर चौडाइ रहेको यस जिल्लामा ६३ प्रतिशत तराई र ३७ प्रतिशत चुरे भू-भागले ओगटेको छ । निर्वाचन आयोगद्वारा यस जिल्लालाई ४ वटा संघीय प्रतिनिधी सभा निर्वाचन क्षेत्र र ८ वटा प्रदेश सभा निर्वाचन क्षेत्रमा विभाजन गरिएको छ । सप्तरी नेपालको प्रदेश नं. २ अन्तर्गत रहेको जिल्ला हो । सप्तरी जिल्लाको सिमाना पूर्वमा सप्तकोशी नदी संगै जोडिएको प्रदेश नं. १ को सुनसरी जिल्ला, पश्चिममा सिरहा जिल्ला जसलाई बलान खोलाले सिमाना छुट्टाएको छ । उत्तरमा प्रदेश नं १ को उदयपुर जिल्ला र दक्षिणमा भारतको विहार राज्यको सुपौल र मधुवनी जिल्ला पर्दछ ।

१.२.२. भू-क्षेत्र र जमिनको बर्गीकरण

सप्तरी जिल्ला समुद्र सतहवाट ६४ देखि ४५७ मिटरको उचाइमा रहेको छ । यस जिल्लाको कुल क्षेत्रफल १३५९.२८ वर्ग किलोमिटर रहेको छ । पूर्व पश्चिम लम्बाई औसत ४३ किलोमिटर र उत्तर दक्षिण औसत २३ किलोमिटर चौडाइ रहेको यस जिल्लामा ६३ प्रतिशत तराई र ३७ प्रतिशत चुरे भू-भागले ओगटेको छ ।

१.२.३.सप्तरी जिल्लाका प्रमुख नदी प्रणाली तथा सहायक नदीनालाहरुको प्रभाव

यस जिल्लामा बाढी, डुवान, कटान बाट निम्न अनुसारको जोखिम हुन सक्ने सम्भावना देखिएको छ ।

क्र.सं	वाढी/ कटान गर्ने नदी	प्रभावित हुने क्षेत्रहरु
१	चुरे क्षेत्रमा हुने वन विनास र भूस्खलन	फत्तेपुर, धरमपुर, भंगहा, हर्दिया, कमलपुर, ठेलिया, कल्याणपुर, पिप्रापश्चिम, घोघनपुर, बकधुवा, खोजपुर, रुपनगर, जण्डौल, तेरहोता, सितापुर, नकटिरायपुर, खोक्सरप्रवाहा, कुशहा, मधुपटि, दौलतपुर
२	कोशी नदीबाट हुने कटान	ओद्राहा, कमलपुर, घोघनपुर, पिप्रापूर्व जगतपुर, बदगामा, बैरवा, पोर्ताहा, भारदह, जोगिनियाँ १, २, गोवरगाढा, हनुमाननगर, ईनरुवा, कोबरसाईन र रम्पुरा मल्हनियाँ
३	त्रियुगाबाट हुने कटान	फत्तेपुर र ओद्राहा
४	सुन्दरी खोलाबाट हुने कटान	धरमपुर, ठेलिया, रुपनगर, बरमझिया
५	महुली खोलाबाट हुने कटान	बकधुवा, लोहजरा, ठेलिया, जण्डौल, मैनाकडेरी, त्रिकौल, बरमझिया, बैरवा, पोर्ताहा,
६	खाँडो खोलाबाट हुने कटान	खोक्सर प्रवाहा, नकटी रायपुर, तेरहौता, बसविटी, हरिहरपुर, दिघवा, पकरी, राजविराज, महदेवा, फसैंठ, देउरीभरुवा, बभनगामाकटी, विसहरिया, लौनियाँ, तिलाठी, , सकरपुरा, रम्पुरा मलहनिया, लालापटी
७	खडक खोलाबाट हुने कटान	बनरझुला, कल्याणपुर, मैनासहस्रवाहु, नेगडा, इनरुवा फुलवरिया, बोदेबरसाईन, बनौली, मानराजा, कविलासा, खडकपुर, पातो, तरही, औरही, भूतही
८	बलान खोलाबाट हुने कटान	पिप्रापश्चिम, हर्दिया, दौलतपुर, मधुपटी, हरिपुर, मलहनमा, टिकुलिया, पटेर्वा, मलहनिया, मौवाहा, वेल्ली,
९	कजरा खोलाबाट हुने कटान	बसवलपुर, शम्भुनाथ, पत्थरगाढा, अर्नाहा, गमहरिया प्रवाहा
१०	सुतनी खोलाबाट हुने कटान	कटैया, पत्थरगाढा, वेल्लीचपेना, नर्घो
११	घोडदह खोलाबाट हुने कटान	जमुनीमधेपुरा, मलेकपुर, बोरिया, सिम्रहासिग्यौन, इटहरी विसनपुर, छिन्नमस्ता
१२	भलुवाही खोलाबाट हुने कटान	राजविराज न.पा., विसहरिया, ईटहरी विसनपुर
१३	गंगाजली खोलाबाट हुने कटान	कमलपुर, ओद्राहा, घोघनपुर
१४	जिता खोलाबाट हुने कटान	बभनगामाकटी, हनुमाननगर, इनरुवा, को.बरसाईन, रम्पुरामल्हनिया, कोईलाडी
१५	सुरुंगा खोलाबाट हुने कटान	कुसहा, हरिपुर, टिकुलिया, पटेर्वा
१६	पौडा खोलाबाट हुने कटान	घोघनपुर, पिप्रापूर्व
१७	विहुल खोलाबाट हुने कटान	पटेर्वा, मल्हनियाँ, रामनगर, रौतहट
१८	पाँची खोलाबाट हुने कटान	बसवलपुर, रामपुरजमुवा, अर्नाहा, बनौली, कविलासा, पातो
१९	अमहा खोलाबाट हुने कटान	पंसेरा, मलहनमा, पटेर्वा, मलहनिया, बनरझुला, सिस्वावेल्ली
२०	सुखलाही खोलाबाट हुने कटान	दौलतपुर र मधुपटी

सप्तरी जिल्लामा विगतमा कुन प्रकोपबाट कस्तो विपद् पर्यो सो बारे जानकारी लिनका लागि १० वर्षसम्मको विपद्को ऐतिहासिक समयरेखा तयार गरिएको छ । यसबाट प्रकोपको दोहोरिने प्रवृत्ति, त्यसले पुऱ्याउने भौतिक, सामाजिक, आर्थिक, मानवीय वा प्राकृतिक क्षति तथा त्यसबाट पर्ने प्रभावको बारेमा जानकारी एकीकृत गरिएको छ ।

क्र.स	बर्ष	प्रकोप	तत्कालिन गा.वि.स.	वडा न.	क्षतिको विवरण
१	२०६९	खडेरी	सिस्वा वेल्ली	सवै वडा	लगाएको वाली सवै नष्ट भएको, समुदायमा भोकमरी भएको
२	२०७०	खडेरी र आगलागी	काचन, रायपुर, १ न योगिनिया	सवै वडा	लगाएको वाली सवै नष्ट भएको, समुदायमा भोकमरी भएको र करोडौंको क्षति, रायपुर मुसहरी टोल, १ न योगिनियामा यादव टोल स्मेतमा भिषण आगलागी
३	२०७१	बाढी र आगलागी	बरमझिया र कचनरुप नपा एंव रम्पुरा मलहनियाँ	१, २, ७ र ८	१० वटा घर बगाएको , ५० विघा जमिन नष्ट, ५० पशु मरेको लाखौंको क्षति, चैत्र १२मा पडेमारामा ३३ घरपरिवार र रम्पुरा मलहनियामा ४३ घरपरिवारमा भिषण आगलागी भएको
४	२०७२	भूकम्प	सप्तरी	सवै गाविस	जिल्ला भित्र मानवीय घाइते भएको २७ जना, व्यक्तिगत घरको आंशिक क्षति १२००, सरकारी कार्यालयको आंसिक क्षति २९, विद्यालयको आंशिक क्षति ५६, मठ मन्दिर आंशिक क्षति २८ र संघ संस्थाहरुको आंशिक क्षति ८ रहेको ।
५	२०७३	खाडो, महुली, चहका र बलानको बाढी महामारी	सप्तरी का २८ गाविस प्रभावित सप्तरीका २ गाविस जमुनि मधेपुरा, कोईलाडी	वरसाईन, कोईलाडी, सकरपुरा, रम्पुरामलहनिया, इनरुवा ८ गाविस पूर्ण रुपम प्रभावित सक्रमित संख्या करीवन ४०० जना	सप्तरी जिल्ला भित्र मानविय क्षति १, व्यक्तिगत घरको पूर्ण क्षति ३८ र आंशिक ५००, विद्यालयको आंशिक डुवान ६ मनविय क्षति नभएको
६	२०७४	बाढी	सवै गा.पा. र न.पा.		५ जनाको मृत्यु, जम्मा प्रभावित ६४८९४५ जना (महिला २९५६६६, पूरुष ३५३२७९)
७	२०७५	वाढी,	हनुमाननगर, कन्चंरूप		आगलागी: मृत्यू ७ घाइते ९, पानि डुवेर,

		आगलागी, विजुली, जंगली जनावर, चटयाङ्क, विषादि सेवन, सवारी दुर्घटना सर्प दंश, हावाहुरीबाट	,तिलाठी कोइलाडी ,सप्तकोशी,बोदेबरसाइन् तथा अन्य पालिकाका केहि वार्डहरु		मृत्यू २१, घाइते २, जंगलित जनावरबाट मृत्य ३, घाइते १६, विजुली मृत्यू ५, घाइते ६, चटयाङ्क मृत्यू २, घाइते ३, विषादि सेवनबाट मृत्यू १२, घाइते ७, सवारी दुर्घटना मृत्यु ३६, घाइते १२६, सर्प दंम्स ३, घाइते ३, हावाहुरीबाट घाइते १
८	२०७७	वाढी, आगलागी, विजुली, जंगली जनावर, चटयाङ्क, विषादी सेवन, सवारी दुर्घटना, सर्पदंस, हावाहुरीबाट	हनुमाननगर, कन्चरूप ,तिलाठी कोइलाडी ,सप्तकोशी,बोदेबरसाइन् तथा अन्य पालिकाका केहि वार्डहरु		वाढी ३, आगलागी: मृत्यू ५ , घाइते १४, पानि डुवेर , मृत्यू २६, घाइते ३, जंगलित जनावरबाट मृत्य ३, घाइते ४, विजुलि मृत्यू १७, घाइते १७, चटयाङ्क घाइते ५, विसादि सेवनबाट मृत्यू १५, घाइते ७५, सवारी दुर्घटना मृत्यू ६९ , घाइते १००८, सर्प टोकाइ ४, घाइते ४, , हावाहुरीबाट घाइते १
९	आ.वा.२ ०७८/ ०७९	वाढी, आगलागी, विजुली, जंगली जनावर, चटयाङ्क, विषादी सेवन, सवारी दुर्घटना, सर्पदंस, हावाहुरीबाट	हनुमाननगर, कन्चरूप ,तिलाठी कोइलाडी ,सप्तकोशी,बोदेबरसाइन् तथा अन्य पालिकाका केहि वार्डहरु		वाढी १ ,आगलागी: मृत्यू ३, घाइते ११, पानि डुवेर , मृत्यू ७, घाइते ३, जंगली त जनावरबाट मृत्य ३, घाइते ४, विजुलि मृत्यू ५, घाइते १५, चटयाङ्क मृत्यू ४, घाइते १०, विसादि सेवनबाट मृत्यू १५, घाइते ७५, सवारी दुर्घटना ३२४, घाइते १६९, सर्प टोकाइ ५, घाइते ४, , हावाहुरीबाट घाइते १

श्रोत : जिल्ला आपतकालिन कार्यसंचालन केन्द्र सप्तरी, २०७८

१.२.४. माटोको बनावट र उर्वराशक्ति र संभावित भु-क्षयको क्षेत्र :

जिल्लाको जम्मा क्षेत्रफल १३६६३२ हेक्टर मध्ये ६९ प्रतिशत जमिन कृषि योग्य छ । राष्ट्रिय जनगणना २०६८ अनुसार १० वर्ष उमेर भन्दा माथिका आर्थिक रूपले सकृय ६०% जनता कृषि कार्यमा संलग्न छन् । अधिकांश भू-भाग उर्वराशील समथर मैदान भएको कारण कृषि क्षेत्र यस जिल्लाको प्रमुख आधार र प्रमुख संभावना हो । त्रियुगा नदीबाट ल्याइएको चन्द्र नहर, कोशी बाँधबाट उठाइएको पश्चिम क्यानल र अन्य स्थानीय सिंचाई सुविधाहरूले पनि कृषि क्षेत्रलाई राम्रै टेवा दिएका छन्। जिल्लामा रहेका ५५ वटा खाद्य उद्योगहरूको उपस्थितिले कृषिको व्यापारीकरणमा सहयोग पुऱ्याएको पाईन्छ । केरा खेती र ऊखु खेती तर्फ किसानहरू आकर्षित भएको पाईन्छ । जिल्लाको वार्षिक खाद्यान्न उत्पादन ५६१८२ मे.टन रहेको छ । कृषक परिवारहरूले कृषि कार्य अन्तर्गत पशुपालनलाई अभिन्न अंगका रूपमा राखेका छन्। दुध र मासु

उत्पादनमा पनि सप्तरी जिल्लाको उल्लेखनिय हिस्सा हुन आउँछ । आ.व. २०६९ मा ३८४८० मे. टन दुध र ८६७७ मे. टन. मासु उत्पादन भएको जिल्ला पशुसेवा कार्यालयको अभिलेखले देखाउँछ । करिब २४०० पोखरी रहेको यस जिल्लामा माछापालन व्यवसायको प्रचुर संभावना रहेको छ । कृषि तथा वन जन्य क्षेत्रबाट बाँस, बाकियो, पात, पटेर आदि श्रोत समेत उपयोग गरी उद्यम गर्नेहरूको संख्या ५००० हुन सक्ने अनुमान घरेलु तथा साना उद्योग कार्यलयले जनाएको छ ।

१.२.५. हावापानी जलवायु

यस जिल्लाको अधिकांश भू-भाग गंगा-ब्रम्हपूत्र बाट प्रभावित नदी उपत्यकाको क्षेत्र भएकोले उपोष्ण मनसुनी हावापानी यस जिल्लाको विशेषता हो । देशको अन्य भू-भाग जस्तै यस जिल्लाको हावापानी लाई धरातलीय उचाई र बंगालको खाडीबाट आउने हावाले प्रभाव पारेको छ । सप्तरी जिल्ला देशको पूर्वी भागमा पर्ने हुनाले मेडिटेरेनियन समुन्द्रबाट आउने हिउँदे हावाको खासै प्रभाव पर्दैन । जाडो समयको सरदर तापक्रम १० देखि १५ डिग्री सेल्सीयस र गर्मी समयको सरदर तापक्रम ३८ देखि ४० डिग्री सेल्सीयस रहन्छ । वार्षिक औसत वर्षा ११४१ देखि २०२४ मि.मि. सम्म रहेको पाईन्छ ।

१.२.६. जनसंख्याको आकार, बृद्धिदर, घनत्व तथा देश बाहिर रहेको जनसंख्या

राष्ट्रिय जनगणना २०६८ अनुसार १२१०९८ घरपरिवार तथा ६३९२८४, (पुरुष ३१३४८६)४९.१ % र (महिला ३२५४३८) (५१.९% जनसंख्या रहेको यस जिल्लामा लैंगिक अनुपात ९६.४ जनघनत्व ४६९, वार्षिक जनसंख्या वृद्धिदर १.१४, परिवारको औषत आकार ५.२८ रहेको छ । २६४२८ (४.१३%) व्यक्ति विदेश गएका देखिन्छ, वैवाहिक अवस्थामा पुनर्विवाह गर्ने पुरुषको संख्या २४६७ र महिलाको संख्या ११३९ छ । फलस्वरुप पुरुषको विदुर हुने संख्या ३१६६ मात्र र महिलाको विधवा हुने संख्या १०,२६६ छ । अन्यत्र जन्म भई यस जिल्लामा वसोवास गर्ने मानिसको जनसंख्या ५% मात्र छ भने यस जिल्लामा आउनु पर्ने मुख्य कारण कृषि रहेको छ । समग्र देशको जनसंख्यामा यस जिल्लाको जनसंख्या २.४१% हुन आउँछ । हालैको जनसंख्या वृद्धिदर कायम हुने हो भने यस जिल्लाको जनसंख्या दोब्बर हुन ६१ वर्ष लाग्दछ ।

१.२.६.१ नयाँ संरचना अनुसारका नपा, गाउँपालिकाको जनसंख्या विवरण

क्र.स.	स्थानिय तहको नाम	जनसंख्या				कैफियत
		घरघुरी संख्या	पुरुष	महिला	जम्मा	
१	राजविराज नगरपालिका	१३३८४	३५०९२	३३३०४	६८३९६	
२	शम्भुनाथ नगरपालिका	६७६४	१६७७६	१८४३७	३५२१३	
३	सप्तकोशी नगरपालिका	४५३९	१००१८	११११३	२११३१	
४	कञ्चनरूप नगरपालिका	१०१९२	२५९५३	२७३३५	५३२८८	
५	खडक नगरपालिका	८६१५	२१३०८	२४०६०	४५३६८	
६	डाक्नेश्वरी नगरपालिका	८१४९	२०६८७	२२०६७	४२७५४	
७	बोदे बरसाईन नगरपालिका	८०२२	२१३१९	२८०७१	४९३९०	
८	सुरुगाँ नगरपालिका	८६५०	२०७८७	२२४३५	४३२२२	
९	हनुमाननगर कंकालिनी नगरपालिका	८१५२	२२७२५	२२००९	४४७३४	
१०	विष्णुपुर गाउँपालिका	४३७०	११४३८	११६००	२३०३८	
११	वलान विहुल गाउँपालिका	३९७६	१०७९६	११०२३	२१८१९	
१२	रुपनी गाउँपालिका	५०१२	१२८२४	१३५६३	२६३८७	
१३	महदेवा गाउँपालिका	५३९५	१४२१५	१३३२७	२७५४२	
१४	राजगढ गाउँपालिका	५२४२	१४४८७	१४९७२	२९४५९	
१५	तिलाठी कोईलाठी गाउँपालिका	५६९७	१६१८२	१४५५१	३०७३३	
१६	तिरहुत गाउँपालिका	४०७८	१०९१३	११०९७	२२०१०	
१७	छिन्नमस्ता गाउँपालिका	५४३९	१३९२०	१३१९१	२७१११	
१८	अग्नीसाईसडर किष्णसरवन गाउँपालिका	५४२२	१३८४६	१३२८३	२७१२९	
	जम्मा	१२१०९८	३१३८४६	३२५४३८	६३९२८४	

श्रोत : सप्तरी जिल्लाको गाउँपालिका/नगरपालिका प्रोफाईल, २०७५

१.२.७ जिल्लामा विद्यमान स्वास्थ्य सेवाको अवस्था :

जिल्लामा अवस्थित स्वास्थ्य सेवा सम्बन्धी विवरण संख्या विवरण संख्या अञ्चल अस्पताल १, आँखा अस्पताल निजी १, जिल्ला जन स्वास्थ्य कार्यालय १, किर्ती हेल्थ केयर एण्ड जुन अवारनेस सेन्टर १, प्राथमि स्वास्थ्य केन्द्र २, नेपाल प्राविधिक सहयोग समुह १, स्वास्थ्य चौकी ३०, नेपाल परिवार नियोजन संघ १, उप स्वास्थ्य चौकी ८२, मातृ तथा शिशु स्याहार केन्द्र (रा.वि.न.पा.) १, गाउँ घर क्लिनिक मासिक ४०७, संस्थागत क्लिनिक, अस्पताल १, खोप क्लिनिक (मासिक) ४५९, महिला स्वास्थ्य स्वयंसेविका १०२६, निजी अस्पताल, नर्सिङ होम ५, महिला स्वास्थ्य स्वयंसेविका रा.वि.न.पा. ४८, पोषण पुनस्थापना केन्द्र १, डट्स उपचार केन्द्र १०३, प्रसूती केन्द्रको संख्या २१, डट्स सब सेन्टर १०३, प्रसूती शिप सम्बन्धी तालिम प्राप्त स्वास्थ्य कर्मी ३०, जिल्ला आयुर्वेद कार्यालय १, किशोर, किशोरी र प्रजनन स्वास्थ्य सेवा केन्द्र, आयुर्वेदीक औषधालय २, Anti Retro Viral therapy सेवा १ रहेको छ, तेस्तै जिल्लामा नेपाल रेडक्रस रक्त संचार केन्द्र १ ठाउँमा रहेको छ ।

१.२.८. जिल्लाको सडक सञ्जालको अवस्था :

कोशी व्यारेज देखी बलान नदि सम्म महेन्द्र राजमार्ग , फत्तेपुर देखी इनवा हुदै वेलही भंसार सम्म पक्की सडक , भारदह देखी हनुमाननगर हुदै राजविराज सम्म पक्की सडक , महुली देखी तिलाठी कोइलाडी सम्म ग्राभेल तथा पक्की सडक , रुपनी देखि राजविराज हुदै छिन्नमस्ता सम्म पक्की सडक , कठौना देखी डाक्नेश्वरी न.पा. को पातो सम्म पक्की तथा ग्राभेल सडक , शम्भुनाथ न.पा.को विषनपुर चौक देखी बोदेबर्सान हुदै बोडर सम्म पक्की सडक , सरुङ्गा न.पा.को कुशहा देखी मौहुवा वेलही बोडर सम्म पक्की तथा ग्राभेल सडक रहेको छ । हुलाकी राजमार्ग बलान नदी देखि राजविराज सम्म र राजविराज देखी डिमन हुदै कंचनरुप न.पा. सम्म कच्ची र ग्राभेल बाटो , कोशी पश्चिमि नहरको बाटो व्यारेज देखी डाक्नेश्वरी न.पा.को तरही सम्म ग्राभेल तथा कच्ची बाटो रहेको छ ।

यातायात : जिल्लाको सदरमुकाम बाट प्रमुख स्थानहरुसम्मको दुरी

क्र.स.	स्थानियतहकोनाम	जिल्ला सदरमुकामबाट दुरी (कि.मी.)	सार्वजनिक तथा यातायातकासाधनहरु
१	राजविराज नगरपालिका	० की.मी	बस, जीप, अटो, मोटरसाईकल, ट्रक, ट्रयाक्टर
२	शम्भुनाथ नगरपालिका	१५ की.मी	बस, जीप, अटो, मोटरसाईकल, ट्रक, ट्रयाक्टर
३	सप्तकोशी नगरपालिका	५० की.मी	बस, जीप, अटो, मोटरसाईकल, ट्रक, ट्रयाक्टर
४	कञ्चनरुप नगरपालिका	४० की.मी	बस, जीप, अटो, मोटरसाईकल, ट्रक, ट्रयाक्टर
५	खडक नगरपालिका	४० की.मी	बस, जीप, अटो, मोटरसाईकल, ट्रक, ट्रयाक्टर

क्र.स.	स्थानियतहकोनाम	जिल्ला सदरमुकामबाट दुरी (कि.मी.)	सार्वजनिक तथा यातायातका साधनहरु
६	डाक्नेश्वरी नगरपालिका	४० की.मी	बस, जीप, अटो, मोटरसाईकल, ट्रक, ट्रयाक्टर
७	बोदे बरसाईन नगरपालिका	५० की.मी	बस, जीप, अटो, मोटरसाईकल, ट्रक, ट्रयाक्टर
८	सुरुगाँ नगरपालिका	५० की.मी	बस, जीप, अटो, मोटरसाईकल, ट्रक, ट्रयाक्टर
९	हनुमाननगर क.कालिनी नगरपालिका	१२ की.मी	बस, जीप, अटो, मोटरसाईकल, ट्रक, ट्रयाक्टर
१०	विष्णुपुर गाउँपालिका	१० की.मी	बस, जीप, अटो, मोटरसाईकल, ट्रक, ट्रयाक्टर
११	वलान विहुल गाउँपालिका	६० की.मी	बस, जीप, अटो, मोटरसाईकल, ट्रक, ट्रयाक्टर
१२	रुपनी गाउँपालिका	१० की.मी	बस, जीप, अटो, मोटरसाईकल, ट्रक, ट्रयाक्टर
१३	माहदेवा गाउँपालिका	१५ की.मी	बस, जीप, अटो, मोटरसाईकल, ट्रक, ट्रयाक्टर
१४	राजगढ गाउँपालिका	१५ की.मी	बस, जीप, अटो, मोटरसाईकल, ट्रक, ट्रयाक्टर
१५	तिलाठी कोईलाठी गाउँपालिका	१३ की.मी	बस, जीप, अटो, मोटरसाईकल, ट्रक, ट्रयाक्टर
१६	तिरहुत गाउँपालिका	२० की.मी	बस, जीप, अटो, मोटरसाईकल, ट्रक, ट्रयाक्टर
१७	छिन्नमस्ता गाउँपालिका	२० की.मी	बस, जीप, अटो, मोटरसाईकल, ट्रक, ट्रयाक्टर
१८	अग्नीसाईसडर किष्णसरवन गाउँपालिका	२५ की.मी	बस, जीप, अटो, मोटरसाईकल, ट्रक, ट्रयाक्टर

१.२.९. खानेपानी तथा सरसफाइ :

यस सप्तरी जिल्लाको कुल जनसंख्याको ७७.५० प्रतिशत जनसंख्या अर्थात शुद्ध खानेपानी सुबिधा पाएको जनसंख्या ४ लाख ९९ हजार १ सय ३४ जना रहेका छन् । सरसफाई सुबिधा भने जिल्लाका सबै घरधुरीमा पुगेको छ ।

१.२.१० बिद्युतीकरण तथा सञ्चारको अवस्था :

यस जिल्लाको सबै स्थानीय तहमा विद्युतिकरण सेवा पुगेको छ । केही स्थानमा बिस्तारको कार्य भइरहेको छ भने दुर्गम क्षेत्रमा सोलारलगायत अन्य बैकल्पिक सेवाबाट उज्यालो सेवा लिइरहेको अवस्था छ । वि.सं.२०७५ सालभित्रमा सबै क्षेत्रमा बिद्युतको पहुँच पुऱ्याउने लक्ष्य सहित विद्युतीकरणलाई विकासको एक सूचकको रूपमा लिइनुका साथै यसले अन्य सबै क्षेत्रको विकासलाई समेत बढावा दिनमा मद्दत पुऱ्याउँदछ ।

सप्तरी जिल्लाका सबै गापा/नपाहरूमा टेलिफोन सुविधा पुगेको छ । यस जिल्लामा आ.व.२०७५/७६ सम्ममा नेपाल टेलिकमबाट ल्याण्डलाइन फोन, मोबाइल, स्काइफोन तथा सी.डी.एम.ए लगायत २ लाख १६ हजार १ सय ९९ लाइनभन्दा बढी फोन लाइन वितरण गरिएको छ । एनसेलले वितरण गरेको संख्या जोड्दा यो संख्या अलि धेरै हुन आउँछ । तथापी यी फोन अन्य जिल्लामा पनि उपयोग हुने तथा एकै व्यक्तिले धेरै उपयोग गर्ने गरेको समेत पाइएको छ । जिल्लामा १० राष्ट्रिय दैनिक, ७ वटा साप्ताहिक र ६ वटा एफएम रेडियो सञ्चालनमा छन् ।

२. संघीय शासन प्रणालीमा विपद् व्यवस्थापन

नेपालको संविधान, २०७२ को अनुसूची ७ मा प्राकृतिक तथा गैर प्राकृतिक विपद् पूर्वतयारी, उद्धार तथा राहत र पुनर्लाभ कार्यलाई संघ र प्रदेशको साझा अधिकारको सूचीमा सूचीकृत गरिएको छ भने अनुसूची ९ मा संघ, प्रदेश र स्थानीय तह गरी तीनै तहको साझा अधिकारको सूचीमा विपद् व्यवस्थापनलाई राखिएको छ । अनुसूची ८ ले विपद् व्यवस्थापनलाई स्थानीय तहको एकल अधिकारको सूचीमा समेटेकोले यसमा स्थानीय तहको महत्वपूर्ण भूमिका हुनपर्ने स्पष्ट छ । विपद् जोखिम न्यूनीकरण तथा व्यवस्थापन ऐन, २०७४ (प्रथम संशोधन, २०७५) ले विपद् जोखिम न्यूनीकरण तथा व्यवस्थापन राष्ट्रिय परिषद्, कार्यकारी समिति, राष्ट्रिय विपद् जोखिम न्यूनीकरण तथा व्यवस्थापन प्राधिकरण (यसपछि प्राधिकरण भनिने), प्रदेश विपद् व्यवस्थापन परिषद् र कार्यकारी समिति, जिल्ला तथा स्थानीय तहमा विपद् व्यवस्थापन समितिहरूको संस्थागत व्यवस्था गरी तिनीहरूको काम, कर्तव्य र अधिकार समेत तोकेको छ ।

स्थानीय सरकार सञ्चालन ऐन, २०७४ को दफा ११ को उपदफा २ (न) ले गाउँपालिका तथा नगरपालिकाको काम, कर्तव्य र अधिकार भित्र विपद् व्यवस्थापन सम्बन्धी सबै चरणका कार्यहरू समावेश गरेको छ । यस ऐनले राष्ट्रिय भवन संहिता तथा मापदण्ड बमोजिम भवन निर्माण अनुमति, अनुगमन र नियमन सम्बन्धी कार्यहरूका साथै सुरक्षित बस्ती विकास सम्बन्धी नीति, योजना, कार्यक्रमतर्जुमा, कार्यान्वयन, अनुगमन, नियमन र मूल्याङ्कन कार्यलाई समेत गाउँपालिका तथा नगरपालिकाको काम, कर्तव्य र अधिकार भित्र समेटेको छ ।

३. राष्ट्रिय विपद् प्रतिकार्य कार्यढाँचा, २०७० (प्रथम संसोधन, २०७५) मा भएको

व्यवस्था : राष्ट्रिय विपद् प्रतिकार्य कार्यढाँचा, २०७० (प्रथम संसोधन, २०७५) ले विपद् पूर्वतयारी र विपद् पछिको खोज, उद्धार र राहत कामलाई व्यवस्थित तुल्याउन, जिम्मेवारीको बाँडफाँड गर्न र समन्वयलाई प्रभावकारी बनाउन स्पष्ट व्यवस्था गरेको छ । यस अन्तर्गत प्रतिकार्यका लागि अन्तर्राष्ट्रिय सहयोगको अपिल गर्ने प्रक्रिया र त्यसको जिम्मेवारी, त्यसका लागि ध्यान दिनु पर्ने पक्ष, अन्तर्राष्ट्रिय सहायताको समन्वयका कुराहरूलाई पनि उक्त कार्यढाँचाले व्यवस्थित गरेको छ । उक्त कार्यढाँचाले आपत्कालीन समयमा निकायगत समन्वयका लागि विषय क्षेत्रगत समूहको प्रावधान, विपद् सूचना संकलन र प्रभावको संयन्त्र र त्यसको परिचालनको पक्षमा पनि स्पष्ट व्यवस्था गरेको छ । विपद् पछिका विभिन्न समय अवधिको प्राथमिकतायुक्त कामको पहिचान गर्दै विपद् पछि गर्नुपर्ने कामको पहिचान र जिम्मेवारीको विभाजन पनि गरेको छ । नेपाल सरकारले विद्यमान विपद् जोखिमको न्यूनीकरण तथा नयाँ जोखिमको प्रभावकारी रोकथाम गरी विपद् जोखिमबाट सुरक्षित, अनुकूलित तथा उत्थानशील राष्ट्रको निर्माण गर्न विपद् जोखिम न्यूनीकरणराष्ट्रिय नीति, २०७५ र विपद् जोखिम न्यूनीकरण राष्ट्रिय रणनीतिक कार्ययोजना (सन् २०१८-२०३०) २०७५ तयार गरी लागु गरेको छ ।

४ . विपद् पूर्वतयारी तथा प्रतिकार्य योजनाको अघावधिक गर्नुको उद्देश्य

समष्टिगत उद्देश्य: जिल्ला आपतकालिन योजनाको समष्टिगत उद्देश्य यस प्रकार रहेको छ ।

- बाढीजन्य तथा अन्य विपद्बाट उत्पन्न मानवीय असरहरू न्यूनीकरण गर्नका लागि जिल्लाको प्रतिकार्य क्षमता अभिवृद्धि गर्दै विपद् प्रभावितहरूको आवश्यकताहरूलाई प्रभावकारी एवम समन्वयात्मक रूपमा राहत उपलब्ध गराउने कुरा सुनिश्चित गर्नु ।

निर्दिष्ट उद्देश्य:

जिल्ला पूर्वतयारी तथा प्रतिकार्य योजनाको निर्दिष्ट उद्देश्यहरू यस प्रकार रहेकाछन् ।

१ जिल्ला स्थित जोखिममा रहेका पालिकाहरूको विपद्को परिस्थिति हेरी संकटा संनता विश्लेषण गरि स्थानीय श्रोत साधन र क्षमताको पहिचान गर्ने ।

२ जोखिममा रहेका समुदायको सुरक्षित भविष्यको प्रत्याभूतिको लागि विपद्को सामना गर्न जिल्लाको श्रोत साधन तथा मानविय क्षमता अभिवृद्धिमा सहयोग पुऱ्याउने ।

३ बाढी तथा अन्य प्रकोपबाट उत्पन्नहुने विपद्को व्यवस्थापनका लागि पूर्वसूचना प्रणाली स्थानीय स्रोत, साधन, सीप र ज्ञानको अधिकतम उपयोग गर्दै प्रतिकार्य तथा पूर्व तयारी योजना अनुसार जिल्लास्थित सम्बन्धित निकायको क्षमता अभिवृद्धि गर्ने ।

४ आपतकालिन अवस्थाको सामना गर्न जिल्ला स्थित सरोकारवालाहरूको समन्वयात्मक प्रतिकार्यलाई अझ प्रभावकारी बनाउने ।

५ विपद्को प्रतिकार्यका लागी कमी कमजोरीहरूको विश्लेषण गरी सो को परिपूर्ति गर्न स्थानिय स्तर र वाह्य स्तर समेतबाट पहल गर्ने ।

६ कोभिड १९ जोखिम नियन्त्रण तथा व्यवस्थापनका लागि पूर्वतयारी योजना, कार्यान्वयनका लागि विभिन्न गतिविधिहरूमा सरोकारवाला निकायहरू संग सहकार्य,समन्वय तथा गैरसरकारी निकायहरूलाई अधिकतम रूपमा परिचालन गर्ने ।

अपनाईएका रणनीति

जिल्ला आपतकालिन योजनाको तर्जुमा जिल्लाका सम्पूर्ण सरोकारवालाहरूको संलग्नतामा गरिएको छ । यो योजनाको तर्जुमा विगत आठ वर्षको अवधिमा गएका बाढीबाट परेका प्रभावहरूको विश्लेषणमा आधारित छ र योजना तर्जुमाको प्रयोजनका लागि सबभन्दा खराब परिस्थितिलाई ध्यानमा राखिएकोछ । जिल्लामा क्रियाशील विभिन्न निकायहरूको क्षमताको विश्लेषणका आधारमा पूर्व-तयारी तथा प्रतिकार्य कार्यक्रमका लागि भूमिका तथा जिम्मेवारी निर्धारण गरिएको छ । “पूर्वतयारी” तथा “प्रतिकार्य कार्यक्रम” सम्बन्धी दुवै योजना आपतकालिन योजनामा उल्लेखित प्रमुख गतिविधि हुन्छन् । योजना तर्जुमा गर्दा यसको कार्यान्वयनमा सहयोग उपलब्ध गराउने उपयुक्त निकायको पहिचान पनि गरिएकोछ । विगतका वर्षको बाढी , आगलागि र विगत वर्षको विनाशकारी भूकम्पको अनुभवबाट सिकिएका पाठ तथा सिफारिसहरूलाई हरेक क्षेत्र (Cluster) का लागि आपतकालिन योजना तर्जुमा गर्दा ध्यानमा राखिएकोछ । जिल्ला आपतकालिन योजना अन्तर्गत जिल्लाको पूर्वतयारी तथा प्रतिकार्य सम्बन्धी योजनाको व्यवस्थापन जिल्ला प्रकोप उद्धार समितिको समष्टिगत समन्वयमा गरिएको छ । हरेक क्षेत्र (Cluster) मा नेतृत्व प्रदान गर्ने निकायको अगुवाइमा क्षेत्रगत हरेक समूहले सो क्षेत्रमा संलग्न विभिन्न निकायहरूका बीचमा समन्वय गर्ने र विपद्को परिस्थितिसँग सम्बन्धित उठ्न सक्ने सवालहरूलाई सम्बोधन गर्नका निमित्त आफ्नो क्षेत्रको आपत्कालिन पूर्व-तयारी तथा प्रतिकार्य योजनाको कार्यान्वयन समन्वयात्मक रूपमा गर्नका लागि ती निकायहरूका सबल पक्ष तथा विशेष ज्ञानमाथि ध्यान दिईएकोछ । आपतकालिन योजनालाई अन्तिम रूप दिइसकेपछि पूर्वतयारी सम्बन्धी कदमहरूमा भएको प्रगतिलाई सुनिश्चित गर्नका निमित्त सो योजनाको समीक्षा जिल्ला विपद् ब्यबस्थापन समितिबाट गरीएको छ ।

४.१ विपद् पूर्वतयारी तथा प्रतिकार्य योजना अद्यावधिक गर्नुपर्ने आवश्यकता

विपद्को समयमा गरिने विपद् व्यवस्थापनमा सहयोग गर्न बनेको विपद् पूर्व तयारी तथा प्रतिकार्य योजनालाई समय अनुकूल बनाउन तथा समय अनुसार श्रोत साधनमा हुने फेरबदल अनुसारको प्रतिकार्य योजना बनाउन यस अघि बनेको प्रतिकार्य योजनालाई अद्यावधिक गर्नुपर्ने हुन्छ ।

१. प्रतिकार्य योजना अद्यावधिक गर्दा समयक्रम अनुसार हुने विपद्को पहिचान, त्यसको पूर्व तयारी र त्यसका लागि गर्नुपर्ने योजनाहरूसमेत अद्यावधिक हुने हुनाले विपद्को व्यवस्थापनमा निकै सहजता आउँछ ।

२. विपद्को जोखिम कम गर्न, मिलेर काम गर्न, विपद् आउने श्रोतलाई बिकेन्द्रित गरी क्षेत्रगत रूपले परिचालन गर्न विपद् प्रतिकार्य योजनाले मद्दत गर्छ ।

३. प्रभावित समुदायलाई प्रकोपको पूर्व सूचना दिनेदेखि सुरक्षित र सम्मानजनक जीवनयापनका लागि आधारभूत मार्गदर्शन समेत दिन्छ ।

४. विपद् प्रतिकार्य योजना निर्माण र यसको अद्यावधिक गर्दा उद्धार र राहत जस्ता कार्यमा पीडित समुदायको समान पहुँचको प्रत्याभूति गर्छ ।

५. आपतकालिन समयमा सूचना र जानकारी प्रक्षेपणलाई व्यवस्थित गर्न सहयोग गर्छ ।

६. क्षेत्रगत रूपमा कामको बाँडफाँड हुने हुँदा मानवीय सहयोग पारदर्शी, प्रभावकारी र व्यवस्थित हुनुको साथै सेवाप्रदायकमा जवाफदेही र उत्तरदायित्वको भावनाको विकास गराउँछ ।

साथै २०७१, २०७३ र २०७४ को श्रावण महिनामा सप्तरी जिल्लामा आएको बाढी र २०७२ को गोरखाको भूकम्पबाट सिकिएका पाठका आधारमा भूकम्प तथा बाढी आकस्मिक प्रतिकार्य योजना निर्माण गरी पूर्वतयारीका कार्यलाई प्रभावकारी बनाउन मद्दत गर्दछ ।

७ .बाढी तथा भूकम्पिय प्रतिकार्य तालीकाको आधारमा विपद्को समयमा जिल्ला स्थित सरोकारवाला निकायहरु प्रतिकार्यमा क्रियाशिलतामा बृद्धि भई प्रभावकारी प्रतिकार्यका गतिविधि संचालनमा मद्दत गर्दछ ।

४.२ विपद् पूर्वतयारी तथा प्रतिकार्य योजनाको अद्यावधिकको क्षेत्र र सीमा :

यस विपद् पूर्वतयारी तथा प्रतिकार्य योजना अद्यावधिक गरिनुका सिमा र यस योजनाका क्षेत्रहरु निम्नानुसार रहेका छन् ।

जिल्लास्तरीय विपद् पूर्वतयारी योजनालाई बार्षिक रूपमा अद्यावधिक गर्ने गरिएको छ ।

यस विपद् पूर्व तयारी तथा प्रतिकार्य योजनालाई अद्यावधिक गर्दा कानूनी व्यवस्थाहरुमा विपद् जोखिम न्यूनीकरण तथा व्यवस्थापन ऐन, २०७४ (प्रथम संशोधन, २०७५) स्थानीय सरकार सञ्चालन ऐन, २०७४, विपद् जोखिम न्यूनीकरण तथा व्यवस्थापन नियमावली, २०७६, विपद् जोखिमन्यूनीकरण राष्ट्रिय नीति, २०७५ र विपद् जोखिम न्यूनीकरण राष्ट्रिय रणनीतिक कार्ययोजना, २०७५ लगायतका कानूनी तथा नीतिगत व्यवस्थाहरु छन् । यसैगरी, अन्तर्राष्ट्रियस्तरमा विपद्(जोखिम न्यूनीकरणका लागि सेण्डाई कार्यढाँचा (सन् २०१५-२०३०) दिगो विकासका लक्ष्यहरु, जलवायु परिवर्तन सम्बन्धी पेरिस सम्झौता, आवधिक योजना, नीति तथा कार्यक्रम लगायतका सन्धि सम्झौतालाई समेत आत्मासात् गर्दै संघ, प्रदेश र स्थानीय तहहरुमा विपद् पूर्व तयारी तथा प्रतिकार्य योजना बनाई विपद् बाट हुने मानवीय र भौतिक क्षति न्यूनीकरण गर्नु आवश्यक हुन्छ । यस योजनाले विपद्को

पूर्वतयारी तथा प्रतिकार्य कसरी गर्ने विषयलाई मात्र समेट्छ । स्थानीय तहमासमेत बिपद् पूर्वतयारी तथा प्रतिकार्य योजना निर्माण गरी कार्यान्वयनका लागि सहयोगी भूमिका रहन सक्नेछ ।

- १) यो विपद् प्रतिकार्य योजना राष्ट्रिय तथा अन्तर्राष्ट्रिय मान्यता अनुरूप क्षेत्रगत अवधारणा (Cluster Approach) र नेपाल सरकारले कार्यान्वयनमा ल्याएको बिपद् ब्यवस्थापन ऐन अनुसार स्थानीय तहलाई समेत समेटी अद्यावधिक गरिएको छ ।
- २) विपद् परेको अवस्थामा अद्यावधिक गरिएको योजनाले विपदमा आवश्यक पर्ने श्रोत संकलन तथा परिचालनमा विषयगत सहयोगी निकायको पहिचानमा सहयोग मिल्ने देखिन्छ ।
- ३) अद्यावधिक गरिएको प्रतिकार्य योजनाको कार्यान्वयनले जिल्लास्थित संघसंस्थाहरूले क्षेत्रगत रूपमा जनशक्ति तयार गर्न सक्नेछन् ।

५. योजनाको पृष्ठभूमि - बिपदको स्थिती , योजनाको आवश्यकता औचित्य

५.१. बिपद पूर्वतयारी तथा प्रतिकार्य योजनाको अपेक्षित नतिजा

विपद् पूर्वतयारी तथा प्रतिकार्य योजनाको समग्र उद्देश्य विपद् पूर्वतयारी सम्बन्धी क्रियाकलापहरूलाई संगठित, व्यवस्थित बनाई प्रभावकारी प्रतिकार्य मार्फत् सम्भावित क्षति, नोकसानी न्यूनीकरण गर्नु हो, साथै विपद्को समयमा प्रभावितको खोज तथा उद्धार गरी स्थानीय स्रोत साधनको अधिकतम उपयोगद्वारा प्रभावित समुदायलाई व्यवस्थित, प्रभावकारी र जवाफदेहीयुक्त मानवीय सहयोग उपलब्ध गराउनु यस योजनाको मूल उद्देश्य रहेको छ । यस योजनाका विशिष्ट नतिजा निम्नअनुसार छन् :

१. विपद् पहिला गर्नुपर्ने आधारभूत जोखिम न्यूनीकरणका कार्य सुनिश्चित हुनेछन् ।
२. विपद्का समयमा मानवीय सहयोगलाई व्यवस्थित गर्न सकिनेछ ।
३. विपद्का जोखिम कम गर्न सरोकारवाला निकाय, स्थानीय तह र समुदायबीच सहकार्यको अभिवृद्धि हुनेछ ।
४. उद्धार र राहतजस्ता कार्यमा प्रभावित समुदायको समान पहुचको प्रत्याभूति हुनेछ ।
५. सामाजिक, सास्कृतिक मर्यादा तथा सद्भाव अभिवृद्धि भई विपद्को सामनामा एकजुट हुने वातावरण तयार हुनेछ ।

६. क्षेत्रगत रूपमा कामका बाडफाँडहुने हुँदा मानवीय सहयोग, पारदर्शी, प्रभावकारी र व्यवस्थित हुनुका साथै जवाफदेहिता र उत्तरदायित्वको भावनाको विकास हुनेछ ।

७. सङ्घट्टासत्र समुदाय एवं क्षेत्रहरू पहिचान भई प्रकोप जोखिम नक्शांकन तयार हुनेछ ।

८. जिल्लामा मानवीय क्षेत्रमा कार्यरत संघ संस्थाहरू पहिचान भई स्रोत र साधनको आकलन हुनेछ ।

९. विषयगत क्षेत्रहरूको बाढी, भूकम्प र आगलागीको आकस्मिक योजना निर्माणभई प्रतिकार्यका लागि सरल दस्तावेज निर्माण हुनेछ ।

१०. विपद् प्रभावितहरूलाई तत्काल उद्धार तथा राहत सेवा पुर्याउन सरल उपायहरू अविलम्बन गर्न सजिलो पार्नेछ ।

११. जिल्ला आपतकालिन कार्य सञ्चालन केन्द्रबाट समुदाय र केन्द्रबीच द्रुत सूचना स्थापित गरी प्रतिकार्यमा प्रभावकारी हुनेछ ।

१२. स्थानीय तहमा विपद् आपतकालिन कार्यसंचालन केन्द्र स्थापन भई कार्यान्वयनमा आउने र विपद् पूर्वतयारी तथा प्रतिकार्यका लागि सहज हुनेछ ।

१३. विपद् जोखिम न्यूनीकरण गर्न सराकोरवालाहरूबीच समन्वयात्मक संयन्त्रको निर्माण भई प्रकोपको समय र प्रकोप पश्चात् तत्काल प्रतिकार्य गर्न सहज हुनेछ ।

१४. विपद्को समयमा स्थानीयतह तथा स्थानीय विपद् व्यवस्थापन समितिको समन्वय र सहकार्यमा प्रभावकारी प्रतिकार्यका गतिविधीलाई अघि बढन सहज हुनेछ ।

१५. यस जिल्ला भई बग्ने नदीहरूमा कोशी,त्रियुगा,र खाडो नदीमा बाढी पूर्वसुचना प्रणाली स्थापना भएको छ बाकी यी नदीहरू सुन्दरी, महुलि, खाडो, ,खडक,विहुल,बालन नदिमा बाढी पूर्वसुचना प्रणाली स्थापना गर्न आवश्यकता छ ।

यस जिल्लाका स्थानीय तहहरू,संघीय तथा प्रदेश अन्तर्गतका सरकारी निकायहरू, विपदमा सहयोग गर्ने नेपाल रेडक्रस सोसाइटी, जिल्ला आपतकालीन कार्यसञ्चालन केन्द्र, के.भि.एस, सेव द ससरी, SCDC, सबल नेपाल ,धर्मिहल्फा, गैहसरकारी संस्था महासंघ, सामुदायिक वन उपभोक्ता महासंघ, नेपाल पत्रकार महासंघ, उद्योग बाणिज्य महासंघ, खानेपानी उपभोक्ता महासंघ, संयुक्त राष्ट्र संघीय निकायहरू लगायतका विभिन्न राष्ट्रिय तथा अन्तर्राष्ट्रिय,स्थानीय संघ संस्थाहरूको उपस्थिति रहेको छ । त्यसैगरी स्थानीय तहका निर्माण व्यवसायी संघ, औषधि व्यवसायी संघ, निजि अस्पतालहरू,

यातायात ब्यवसायी समिति, समुदायमा आधारित गैर सरकारी संस्थाहरू र नागरिक समाज कार्यरत छन् ।

५.३ जिल्लामा रहेका सरकारी निकाय तथा मानवीय सहायतामा संलग्न साझेदार निकायको सम्पर्क सूची

क्र.सं.	संस्था वा कार्यालय	सम्पर्क ब्यक्ति	कार्यालयको टेलिफोन मोबाई नम्बर
१.	जिल्ला प्रशासन कार्यालय	प्रजिअ: जयनारायण आचार्य बिपद् सम्पर्क ब्यक्ति : सा.प्रजिअ:नाथु साह	०३१-५२०६२४, ९८५२८५७७७७ ९८५२८५७७७६ daosaptari1@gmail.com deoc.saptari@gmail.com
२.	जिल्ला समन्वय समिति	जिसअ : प्रभाकर यादव नि. प्रमुख गंगाराम साह	०३१५२०१९६, ९८४२८२१०८५ ९८४२८२०४७४
३.	राजविराज नगरपालिका	नगर प्रमुख: शम्भु प्रसाद यादव बिपद् सम्पर्क ब्यक्ति : ज्योतिष कु यादव	९८४२८२११७२ rajbirajmunsaptari@gmail.com ९८५२८३१३८४
४.	शम्भुनाथ नगरपालिका	नगर प्रमुख : योगेन्द्र कुमार चौधरी बिपद् सम्पर्क ब्यक्ति: महोमद तमन्ना	९८०३४८४४५८ Shambhunathmun@gmail.com ९८१५७३४००५
५.	सप्तकोशी नगरपालिका	नगर प्रमुख : उत्तम कुमार शर्मा बिपद् सम्पर्क ब्यक्ति : महानन्द चौधरी	९८४२८३१६९२ saptakoshimun@gmail.com ९८६१५७५६१५, ९८१४७५७७६५
६.	कञ्चनरुप नगरपालिका	नगर प्रमुख : बसन्त मिश्र बिपद् सम्पर्क ब्यक्ति: राजेश कु यादव	९८६२८१४८६१ kanchanrupmunitipility@gmail.com ९८६५१२३७५०
७.	खडक नगरपालिका	नगर प्रमुख : हेमायू हग बिपद् सम्पर्क ब्यक्ति: इफान अयुब	९८५२८५४०५३ khadakmunitipality@gmail.com ९८१९२२०७८६
८.	डाक्नेश्वरी नगरपालिका	नगर प्रमुख : शिव नारायण साह बिपद् सम्पर्क ब्यक्ति: उमेश प्रसाद शाह	९८५२८२१५५६ Madakneswori@gmail.com ९८२९७२३९३५
९.	बोदे बरसाईन नगरपालिका	नगर प्रमुख : आतेश कुमार सिंह	९८१९९१२६०० bodebarsainmun@gmail.com

क्र.सं.	संस्था वा कार्यालय	सम्पर्क व्यक्ति	कार्यालयको टेलिफोन मोबाई नम्बर
		बिपद् सम्पर्क व्यक्ति : रामसुदिस पंडीत	९८६०५३०४३९
१०.	सुरुगाँ नगरपालिका	नगर प्रमुख : मुक्तिनाथ चौधरी बिपद् सम्पर्क व्यक्ति : टेक ब खडका	९८५२८२१४४२ surungamun@gmail.com ९८४२९१७९९३
११.	हनुमाननगर ककालिनी नगरपालिका	नगर प्रमुख : शैलेश कुमार साह बिपद् सम्पर्क व्यक्ति: राम खेब यादव	९८०१०८९१२३ ito.hanumannagarkankalimun@gmail.com ९८०४७२५६५९, ९८४२८५३७१८
१२.	बिष्णुपुर गाउँपालिका	गापा प्रमुख : लिलाम्बर यादव बिपद् सम्पर्क व्यक्ति : रामलखन मेहता	९८५२८२२१०१ bishnupursaptari@gmail.com ९८५२८२२१५
१३.	बलान विहुल गाउँपालिका	गापा प्रमुख : दयानन्द गोहित बिपद् सम्पर्क व्यक्ति : महोमद नसिम राइन	९८१९७२२५०० balanbihulrm@gmail.com ९८१७७७१४०८
१४.	रूपनी गाउँपालिका	गापा प्रमुख : हरेराम यादव बिपद् सम्पर्क व्यक्ति : मिथलेश यादव	९८१४७३१२२३ rupanigaupalika@gmail.com ९८०४७०४९२०
१५.	महदेवा गाउँपालिका	गापा प्रमुख : दिपक कुमार यादव बिपद् सम्पर्क व्यक्ति : गोपदेव यादव	९८१५७२९५६५ mahadevarmun@gmail.com ९८०७७४९०९०
१६.	राजगढ गाउँपालिका	गापा प्रमुख : प्रमानन्द यादव बिपद् सम्पर्क व्यक्ति : रामचन्द्र यादव	९८२९७८०५९२ anjramesh@gmail.com ९८०४७०८२५१
१७.	तिलाठी कोईलाठी गाउँपालिका	गापा प्रमुख : सतिस कुमार सिंह बिपद् सम्पर्क व्यक्ति : राजेश झा	९८५२८२०८४५ tilathikoiladigp@gmail.com ९८०७७२७६५१
१८.	तिरहुत गाउँपालिका	गापा प्रमुख : हेमन्त कुमार बहडखरे बिपद् सम्पर्क व्यक्ति : राजेन्द्र सुनरहित	९८५२८२१०७६ tirahutganupalika555@gmail.com ९८१७७११९४३
१९.	छिन्नमस्ता गाउँपालिका	गापा प्रमुख : सुर्य नारायण मण्डल बिपद् सम्पर्क व्यक्ति : महेश शर्मा	९८१९९५९६१४ chhinnamastamun@gmail.com ९८०७७७६५९०
२०.	अग्नीसाईसडर किष्णसरवन गाउँपालिका	गापा प्रमुख : प्रशुराम चौधरी बिपद् सम्पर्क व्यक्ति : जागेश्वर खडका	९८०४७६०८४४ asks.gapa@gmail.com ९८२५७२६२४२

क्र.सं.	संस्था वा कार्यालय	सम्पर्क ब्यक्ति	कार्यालयको टेलिफोन मोबाई नम्बर
२१.	नेपाली सेना	प्रसे. निरज भण्डारी	९८५१०९७८६८ bhimdalgan2@gmail.com
२२.	नेपाल प्रहरी	प्रउ. राजेन्द्र प्रसाद धमला	९८५२८५५५५५ dposaptaricomunacation@gmaim.com
२३.	शसत्र प्रहरी बल नेपाल	सप्रउ राजु श्रेष्ठ	९८५११२५२९१ apfn6btn.hqsaptari@gmail.com apfsaptari.bso@gmail.com
२४.	राष्ट्रिय अनुसन्धान कार्यालय	नरेश बहादुर शाह	९८५१२४३६६१
२५.	उच्च अदालत जनकपुर इजलाश राजविराज	मा न्या : चन्द्र प्रसाद गजुरेल	०३१ ५२०६८२
२६.	जिल्ला अदालत सप्तरी	मा न्या : चन्द्रमणि ज्ञवाली	०३१ ५२१५९९
२७.	सरकारी वकिलको कार्यालय	मा न्या : अग्नि प्रसाद खरेल	०३१- ५२१४७९
२८.	जिल्ला भन्सार कार्यालय सप्तरी	प्रमुख :	९८५२८२१४६६
२९.	जिल्ला शिक्षा विकास तथा समन्वय ईकाई	प्रमुख : विजय कुमार मण्डल	०३१ ५२००९८, ९८५२८२०५०२ deosaptary@gmail.com
३०.	पूर्वाधार विकास कार्यालय	जिल्ला प्रमुख : किसोर साह	०३१-५२१४०८
३१.	सडक डिभिजन कार्यालय	का. प्रमुख : सोभित लाल ठाकुर	०३१-५२०२००, ९८४८४७४०८७
३२.	सघन शहरी विकास तथा भवन निर्माण आयोजना कार्यालय	डि.ई. : रमेश थिङ्ग	०३१५२००८२, ९८५२८२२६६६ dudbcsaptari@yahoo.com
३३.	स्वास्थ्य कार्यालय, सप्तरी	नि.प्रमुख: दुनियालाल यादव	९८५२८२१६०६
३४.	शहरी विकास तथा भवन डिभिजन कार्यालय	डि.ई. : कृष्ण देव झा	९८५२८२२७५५ dudbcsaptari@yahoo.com
३५.	कृषि ज्ञान केन्द्र	प्रमुख : राजेन्द्र प्रसाद यादव	०३१-५२००५०, ९८५२८२०७६५
३६.	खानेपानी तथा सरसफाई डिभिजन कार्यालय	डिई: अजय कर्ण	९८०५९१७५४५ ०३१-५२१२५४

क्र.सं.	संस्था वा कार्यालय	सम्पर्क व्यक्ति	कार्यालयको टेलिफोन मोबाई नम्बर
			ajykarna345@gmail.com
३७.	कोशी पम्प चन्द्र नहर सिचाई व्यवस्थापन कार्यालय	राजेन्द्र प्रसाद साह	९८५२८२९१०७
३८.	खाडो नदी नियन्त्रण आयोजना	रेवा कान्त यादव	९८५२८२२३४४
३९.	कोशी बक्राहा नदी नियन्त्रण आयोजना	कैलाश श्रेष्ठ	९८५८०२४५८०
४०.	हुलाकी मार्ग निर्माण आयोजना	माधव पौडेल	९८५२०२६१४६
४१.	पशु सेवा अस्पताल कार्यालय	जिल्ला सम्पर्क व्यक्ति: सुर्यनारायण शर्मा	९८४९३६१७७०
४२.	नेपाल टेलिकम	रामजनन ठाकुर	९८५५०२२४४४ dphosaptari@yahoo.com
४३.	जिल्ला बन कार्यालय	सन्तोष झा	९८५२८२९०८२ dfosaptariraj@gmail.com
४४.	मालपोत कार्यालय	विष्णुराज भट्टराई	९८५२८२००६८ saptari@dolma.gov.np
४५.	को.ले.नी.का	मनोज कुमार शाह	९८५२८२९०५७ kosh.saptari15@gmail.com
४६.	मस्य विकास केन्द्र फत्तेपुर	भूप नारायण यादव	९८५५९२९९३२ fdcfattepur2029@gmail.com
४७.	जिल्ला हुलाक कार्यालय	बाईटर कुमार शर्मा	९८०७७४९६९३ saptarihulak184@gmail.com
४८.	निर्वाचन कार्यालय	नि.प्र.भुपेन्द्र यादव	९८५२८२९४५३ deoset@gamil.com
४९.	कारागार कार्यालय	सत्यनारायण यादव	९८५२८७०७७७ saptari.it@dopm.gov.np

क्र.सं.	संस्था वा कार्यालय	सम्पर्क व्यक्ति	कार्यालयको टेलिफोन मोबाई नम्बर
५०.	खानेपानी संस्थान सप्तरी	राज कुमार श्रेष्ठ	९८४२०२५४८७ nwscrajbirajsakha@gmail.com
५१.	राष्ट्रिय वाणिज्य बैंक सप्तरी	उमेश नेपाल	९८५२८२०७१६ Rajbiraj@rbb.com.np
५२.	नेपाल विद्युत प्राधिकरण सप्तरी	अमोद कुमार यादव	९८५३८२१४५९ rajbiraj@nca.org.np
५३.	करदाता कार्यालय सप्तरी	सुरेश हमाल	९८५२८२१२६७ tsorajbiraj@ird.gov.np
५४.	औद्योगिक क्षेत्र सप्तरी	प्रमुख:	०३१ ५२००८१
५५.	नापी कार्यालय सप्तरी	प्रमुख:	०३१ ५२०२७९
५६.	आयुर्वेद स्वास्थ्य केन्द्र सप्तरी	प्रमुख:	०३१ ५२०८९४
५७.	भूमिसुधार कार्यालय सप्तरी	प्रमुख:	०३१ ५२००६४
५८.	भू संरक्षण कार्यालय सप्तरी	प्रमुख:	०३१ ५२००७०
५९.	जिल्ला प्राविधिक कार्यालय सप्तरी	प्रमुख:	०३१ ५२१४०८
६०.	गजेन्द्र नारायण सिंह अस्पताल राजविराज	नि.प्र .मे.सु. : .डा.रन्जित कुमार झा	०३१५२०१३४, ९८५२८८२११५५ sagarmathahospital@yahoo.com
६१.	नेपाल रेडक्रस सोसाइटी सप्तरी	सभापति : जोगेन्द्र भगत सम्पर्क व्यक्ति: ब्रह्म देव यादव	०३१५२११२१, ९८५२८२०१२१ saptariredcross@gmail.com ९८४२८२१७३४
६२.	गैर सरकारी संस्था महासंघ	सम्पर्क व्यक्ति: बलदेव मण्डल	९८०४७९१२३०
६३.	पत्रकार महासंघ	अध्यक्ष: सर्वन देव	९८४२८२००१५
६४.	सप्तरी जिल्ला उद्योग वाणिज्य संघ	अध्यक्ष: अरुण प्रधान	९८५२८२०२२९
६५.	के.भि.एस.सप्तरी	सम्पर्क व्यक्ति: देवनारायण यादव	९८५२८२०६१२ koshivsociety@gmail.com
६६.	सेव द सप्तरी	सम्पर्क व्यक्ति: ध्रुव देव	९८४२८२०३३५

क्र.सं.	संस्था वा कार्यालय	सम्पर्क ब्यक्ति	कार्यालयको टेलिफोन मोबाई नम्बर
६७.	सवल नेपाल सप्तरी	सम्पर्क ब्यक्ति: दिपक झा	Sabalnepal2062@gmail.com ९८५२८२०९१४
६८.	SCDC, Nepal	सम्पर्क ब्यक्ति: बलदेव मण्डल	९८०४७९१२३०
६९.	MCDC	सम्पर्क ब्यक्ति: प्रभु नारायण चौधरी	०३१५२३०५५, ९८०४७८३९७७
७०.	DCA	सम्पर्क ब्यक्ति: दिनेश गुरुङ्ग	digu@dca.dk ९८५१०९४००८
७१.	OXFAM	सम्पर्क ब्यक्ति: विजय राज पन्त	९८५११४७९५२
७२.	LWR	राकेश साह	९८५१२१६५१०
७३.	WHH	पदम श्रेष्ठ	
७४.	Save the Children	सम्पर्क ब्यक्ति: अरुण कुमार महतो	arun.mahato@savethechildren.org ९८५२८३३९०१
७५.	UNICEF	सम्पर्क ब्यक्ति: अशोक कुमार झा	akjha@unicef.org ९८५५०११८४१
७६.	WFP	सम्पर्क ब्यक्ति: कृष्ण माझी	९८४२०२३७९९
७७.	जिल्ला आपत्कालीन कार्यसंचालन केन्द्र	सुचना ब्यवस्थापन अधिकृत बिनायक पौडेल	९८४१०२८१६९ deoc.saptari@gmail.com binayakpoudel3@gmail.com

५.४ सन्दर्भ सामग्री पुनरावलोकनको नतिजा

विपद् पूर्वतयारी तथा प्रतिकार्य योजना २०६८ को सातौं अद्यावधिक २०७८ निर्माण गर्ने क्रममा अध्ययन गरिएका प्रतिवेदन तथा सामग्रीहरू, औल्याइएका असल अभ्यास, मुख्य सिकाई र सुझावहरू निम्नानुसार उल्लेख गरिएको छ ।

सि.नं	प्रतिवेदनको नाम	पूर्वअसल अभ्यासहरू	मुख्य सिकाई	कुनै सुझाव भए
१.	जिल्ला विपद् पूर्वतयारी तथा प्रतिकार्य योजना-२०६८ को अद्यावधिक २०७७	<ul style="list-style-type: none"> २०६८ मा पछिल्लो पटक विपद् पूर्वतयारी तथा प्रतिकार्य योजनाको निर्माण तथा छेठौं अद्यावधिक २०७७ बिषय क्षेत्रगत नेतृत्व गर्ने निकाय तथा सहयोगी निकायहरूको छनौट गरिएको जिल्लामा मानवीय क्षेत्रमा कार्यरत संस्थाहरूको सूची तयार भएको 	<ul style="list-style-type: none"> विपद्को समयमा तोकिएको जिम्मेवारी अनुरूप सबैको सक्रियता स्थानीय तहमा समेत प्रतिकार्य योजना तयार गर्नुपर्ने । 	<ul style="list-style-type: none"> प्रदेश र स्थानीय तहमा समेत विपद् प्रतिकार्य योजना निर्माण भई कार्यान्वयनमा आउनुपर्ने देखिन्छ । प्रतिकार्य कार्यढाँचा अनुसार स्थानीय तहमा समेत क्षेत्रगत अबधारण अनुसार कार्य गर्नुपर्ने
२.	दिगो बिकास लक्ष्य २०२०	दिगो बिकास लक्ष्यका उद्देश्य नं. १३ को परिपुर्तिमा प्रत्येक्ष सहयोग		
३.	जिल्ला विपद् व्यवस्थापन योजना २०७३	सबै स्थानीय तहले संचालन गर्ने विकासका गतिविधिहरूलाई विपद् मुलप्रवाहीकरण गरी विपद् जोखिम न्यूनीकरणमा सहयोग भएको	<ul style="list-style-type: none"> जिल्लामा संचालन हुने गरेका विकास निर्माणका गतिविधिहरूलाई थप विपद् मैत्री बनाइनु पर्ने 	<ul style="list-style-type: none"> जिल्लाको विपद् व्यवस्थापन रणनीतिबारे सबै सरोकारवाला निकाय जानकार हुनुपर्ने स्थानीय तहकोसमेत विपद् व्यवस्थापन रणनीति तयार गरी कार्यान्वयनमा ल्याइनुपर्ने
४.	स्थानीय विपद् व्यवस्थापन योजना २०६८ निर्माण	विपद् व्यवस्थापन योजना निर्माण गरी कार्यान्वयनमा आउनु	विपद् व्यवस्थापन योजना निर्माणमा स्थानीयतहलाई बढि सहभागिता गराइएतापनि नेतृत्वदायी भूमिकामा कमी	स्थानीय विपद् व्यवस्थापन योजनाबारे सबै जानकार हुनु आवश्यक सबै स्थानीय तहले विपद् पूर्वतयारी तथा प्रतिकार्य योजना निर्माण गरी कार्यान्वयनमा ल्यानुपर्ने
५.	विपद् जोखिम	राष्ट्रिय स्तरमा तयार भएको	गतिविधिहरूलाई थप विपद् मैत्री	स्थानीय विपद् व्यवस्थापन

सि.नं	प्रतिवेदनको नाम	पूर्वअसल अभ्यासहरू	मुख्य सिकाई	कुनै सुझाव भए
	न्यूनीकरणका लागि राष्ट्रिय रणनीति, २०७५	नीतिबारे जानकारी र जिल्ला स्तरमा समायोजन गर्ने प्रक्रिया बारे स्पष्टता	बनाइनु पर्ने	योजनाबारे सबै जानकार हुनु आवश्यक सबै स्थानीय तहले विपद् पूर्वतयारी तथा प्रतिकार्य योजना निर्माण गरी कार्यान्वयनमा ल्यानुपर्ने
६.	विपद् जोखिम न्युनिकरण तथा व्यवस्थापन ऐन २०७४ को पहिलो सम्शोधन २०७५	ऐनले व्यवस्था गरेको मापदण्ड र सरकारी संरचना बारे बुझाई		
७.	स्थानीय सरकार सञ्चालन सम्बन्धमा व्यवस्थापन गर्न बनेको ऐन २०७४	विपद् जोखिम न्यूनीकरणमा स्थानीय निकायको भूमिकाबारे स्पष्टता		
८.	स्फेयर परियोजना	राहत मापदण्ड र न्यूनतम आवश्यकता बारे जानकारी भएको		
९.	विभिन्न गै.स.स. को सहयोगमा समुदायस्तरमा तयार गरिएका स्थानीय विपद् जोखिम व्यवस्थापन कार्ययोजना र अनूभवहरू	स्थानीय निकायले गरेको प्रयास र सफलताका कथाहरू एवं गाउँ स्तरमा योजना निर्माण गर्ने प्रक्रिया स्थानीय समुदायको प्राथमिकताहरू बारे जानकारी भएको विपद्को स्थिति र स्थानीयस्तरबाट गरेका परम्परागत असल अभ्यास र सम्भावित उपायहरू ।		
१०.	राष्ट्रिय विपद् प्रतिकार्य कार्य ढाँचा २०७० को पहिलो सम्शोधन २०७५	तत्कालको प्रतिफल सम्बन्धी प्रतिकार्यमा सहज		
११.	स्थानीयस्तरमा तयार गरिएका स्थानीयविपद् जोखिम व्यवस्थापन योजना	कार्ययोजनाले तत्काल प्रतिकार्यमा सहज		
१२.	लेखाजोखा मार्गदर्शन २०७२	लाभान्वित पहिचानको आधार तयारका साथै प्रतिकार्यमा सहज		

५.५. योजना निर्माण प्रक्रियामा गरिएका निर्णयहरू

जिल्ला विपद् व्यवस्थापन समितिको बैठकमा जिल्लामा विपद्को अवस्थाको समिक्षा गर्दै विपद् पूर्वतयारी तथा प्रतिकार्य योजना २०७६/०७७ लाई पुनःअद्यावधिक गर्ने निर्णय बमोजिम जिल्ला आपतकालिन कार्यसंचालन केन्द्रको प्राविधिक सहयोगमा र जिल्ला अगुवा सहयोगी संस्था कोशी भिक्टीम सोसाइटी सप्तरीको आर्थिक सहयोगमा योजनालाई अद्यावधिक गर्ने काम शुरु गरिएको हो। मनशुन समयमा पर्न सक्ने विपद्हरूलाई मध्येनजर गरी जिल्ला प्रशासन कार्यालय तथा जिल्ला विपद् व्यवस्थापन समितीको आयोजनामा स्थानीय तह राजनितिक दलका प्रमुख तथा प्रतिनिधि सरकारी कार्यालय सुरक्षा निकायका प्रमुखहरू राष्ट्रिय तथा अन्तराष्ट्रिय गैर सहकारी संस्थाहरूका प्रमुख, गैर सहकारी महासंघ तथा जिल्लामा रहेका संघ संस्था का प्रतिनिधिहरू लगायतका सम्बद्ध अन्य निकायहरूको सहभागीतामा विपद् व्यवस्थापन समिती द्वारा २०७८ को विपद् पुर्व तयारी तथा प्रतिकार्य योजना सम्बद्ध निकायहरूको सहभागीतामा तयार गर्ने ।

जिल्ला विपद् व्यवस्थापन समितीको बैठकमा मनशुनको समय नजिकिदै आइरहेको हुदा समयमा हुन सक्ने विपदलाई मध्येनजर गरी जिल्ला प्रशासन कार्यालय जिल्ला विपद् व्यवस्थापन समितीको आयोजनामा राजनैतिक दलका प्रमुख तथा प्रतिनिधि सरकारी कार्यालय क्षेत्रगत नेत्रित्वदायी भुमिकामा रहने निकायहरू सुरक्षा निकायका प्रमुखहरू राष्ट्रिय तथा अन्तराष्ट्रिय गैर सहकारी संस्थाका प्रतिनिधिहरू, कोशी भिक्टीम सोसाइटी ,नेपाल रेडक्रस सोसाइटी,गैर सहकारी महासंघ, उद्योग बाणिव्य संघ ,चेम्बर अफ कमर्श नेपाल लगायत सम्बद्ध अन्य निकायहरूको सहभागीतामा जिल्ला विपद् व्यवस्थापन समितीले तयार गरेको मनसुन तथा कोभिड १९ पुर्व तयारी कार्य योजना २०७८ स्विकृत गर्ने र सम्बद्ध निकायहरूले तत्काल कार्यान्वयनमा ल्याउने निर्णय गरियो । जिल्ला विपद् व्यवस्थापन समितिले सबै स्थानीय तहबाट आएको योजना र क्षेत्रगत अगुवा निकायहरूले विपद् पूर्वतयारी तथा प्रतिकार्य योजना जिल्ला आपतकालिन कार्यसंचालन केन्द्रमा उपलब्ध गराउने भने बमोजिम नेपाल सरकारको नीति तथा निर्णय अनुसार क्षेत्रगत अगुवा निकायहरू स्थानीय तहमा समावेश भएकोले जिल्लामा रहेका विषय क्षेत्रगत कार्यालयहरूलाई समावेश गरी जिल्लाको योजना तयार गरिएको छ भने स्थानीय तहमा रहेका क्षेत्रगत निकायहरूको कार्य सबै स्थानीय तहले गर्ने गरी योजना तयार गरिएको छ ।

५.६. विपद् जोखिम विश्लेषण

५.६.१ सप्तरी जिल्लाको विपद्को अवस्था (Disaster Scenario)

यस जिल्ला भएर बग्ने त्रियुगा,सप्तकोशी, बलान, विहुल,खडक,माहुलि,खाडो मुख्य नदी प्रणाली हुन् भने यी अन्तर्गतका ४ दर्जन बढी नदीनालाहरू यी दुई नदीमा मिसिने सहायक नदी प्रणालीहरू हुन् । कोशी नदीमा आउने बाढीले हरेक वर्ष कहिले मानवीय क्षति तथा सयौं हेक्टर जमिन कटान गर्ने क्रम निरन्तर जारी राखेको छ । २०६९ सालमा खडेरुका कारण लगाएको वाली सवै नष्ट भएको, समुदायमा भोकमरी भएका, त्यस्तै खडेरी तथा आगलागीको कारण २०७० सालमा लगाएको वाली सवै नष्ट भएको, समुदायमा भोकमरी भएको र करोडौंको क्षति, रायपुर मुसहरी टोल, १ नं योगिनियामा यादव टोल स्मेतमा भिषण आगलागी भएको थियो, १० वटा घर बगाएको, ५० विघा जमिन नष्ट, ५० पशु मरेको लाखौंको क्षति, २०७० र २०७१ सालको बाढि तथा आगलागीका कारण चैत्र १२ मा पडेमारामा ३३ घरपरिवार र रमपुरा मलहनियामा ४३ घरपरिवारमा भिषण आगलागी भएको थियो, २०७३ सालको बाढिको कारण सप्तरी जिल्ला भित्र मानविय क्षति १, व्यक्तिगत घरको पूर्ण क्षति ३८ र आंशिक ५००, साथै ६ विद्यालयको आंशिक डुवानमा परेको थियो । २०७४ सालको बाढिको कारण यस जिल्लाका सबै स्थानिय तह प्रभाति भएका थिए भने ५ जनाको मृत्यु, जम्मा प्रभावित ६४८९४५ जना (महिला २९५६६६, पुरुष ३५३२७९) रहेको थियो । २०७५ सालमा बाढी, आगलागी, विजुली, जंगली जनावर, चटयाङ्क, विषादि सेवन, सवारी दुर्घटना सर्प दंश, हावाहुरीबाट आगलागी मृत्यु ७ घाइते ९, पानि डुवेर मृत्यु २१, घाइते २, जंगलित जनावरबाट मृत्यु ३, घाइते १६, विजुली मृत्यु ५, घाइते ६, चटयाङ्क मृत्यु २, घाइते ३, विषादि सेवनबाट मृत्यु १२, घाइते ७, सवारी दूटना मृत्यु ३६, घाइते १२६, सर्प दंम्स ३, घाइते ३, हावाहुरीबाट घाइते १ जना भएका थिए । यस वर्ष समेत आगलागी बाट मृत्यु ३, घाइते ११, पानि डुवेर : मृत्यु ७, घाइते ३, जंगलित जनावरबाट मृत्यु ३, घाइते ४, विजुलि मृत्यु ५, घाइते १५, चटयाङ्क मृत्यु ४, घाइते १०, विसादि सेवनबाट मृत्यु १५, घाइते ७५, सवारी दुर्घटना ३२४, घाइते १६९, सर्प टोकाइ ५, घाइते ४, हावाहुरीबाट घाइते १ भैसकेका छन् ।

५.६.२ सप्तरी जिल्लाको विगत १० बर्षको बाढी, आगलागी, हावाहुरी, चट्याङ्ग, सर्पदँश, जंगलीजनावर आतंक लगायत बहुबिपद बाट भएको क्षतिको विवरण स्थानीय तह अनुसार

क्र.स	स्थानीय तह	जम्मा घरधुरी	प्रभावित घरधुरी									
			२०६८	२०६९	२०७०	२०७१	२०७२	२०७३	२०७४	२०७५	२०७६	२०७७
१	राजविराज नगरपालिका	१३३५०	२	३	२	०	१७	११	२९	५	१०	८
२	शम्भुनाथ नगरपालिका	६७६४	४	१२	४	१	५६	९	४१	१३	११	१६
३	सप्तकोशी नगरपालिका	४५३९	५	६	४	१	४२	७	८५	१२	७	१५
४	कञ्चनरूप नगरपालिका	१०१९२	३	९	८	१	८	२५	३७	२९	२५	११
५	खडक नगरपालिका	८५१५	३	५	१	०	३०	२	२७	५	६	१३
६	डाक्नेश्वरी नगरपालिका	८१४९	४	९	२	०	१८	८	६३	१५	१४	१२
७	बोदे बरसाईन नगरपालिका	८०२२	४	१४	७	०	२८	७	१२२	४	२७	८
८	सुरुगाँ नगरपालिका	८६५०	३	५	२	०	१०	७	५९	१५	१७	२५
९	हनुमाननगर ककालिनी नगरपालिका	८१५२	३७	९५	३५	१	२१८	१२५	५४२	२४५	१४५	२९
१०	विष्णुपुर गाउँपालिका	४३७०	४	८	५	३	८	६	३८	१२	१६	१५
११	बलान विहुल गाउँपालिका	३९७६	१०	९	९	१	२१८	१८	२२३	२३	१८	१६

क्र.स	स्थानीय तह	जम्मा घरधुरी	प्रभावित घरधुरी									
			२०६८	२०६९	२०७०	२०७१	२०७२	२०७३	२०७४	२०७५	२०७६	२०७७
१२	रुपनी गाउँपालिका	५०१२	५	१४	४	२	३८	७	१६२	१०	७	१५
१३	महदेवा गाउँपालिका	५३९५	४	५०	१५	०	११०	५७	१२९	७१	८	१४
१४	राजगढ गाउँपालिका	५२४२	५	१७	५	१	५८	१५	१३२	१३	७	२३
१५	तिलाठी कोईलाठी गाउँपालिका	५६५७	३३	९२	४२	३	२१८	८६	६१८	९३	७६	१२
१६	तिरहुत गाउँपालिका	४०७८	१२	१३	१३	२	१०	१३	११९	४१	१७	१४
१७	छिन्नमस्ता गाउँपालिका	५४३९	१	७	५	१	१८	१०	१७२	४३	५	१०
१८	अग्नीसाईसडर किष्णसरवन गाउँपालिका	५४२२	४	५	३	०	३१	९	९०	१३	१३	१२
जम्मा प्रभावित परिवार ६३८३		१२१०६४	१४३	३७३	१६६	१७	१२१५	४२२	२६८८	६६२	४२९	२६८

५.६.३ : यस बर्षको विपद्का घटनाहरू

२०७८ बैशाख देखी २०७८ असार सम्म भएका विपद्का घटना र त्यसबाट भएको मानविय क्षतिको विवरण तलको तालीकामा प्रस्तुत गरीएको छ ।

क्र.स.	विपद् घटना	प्रभावित घरधुरी			मानविय क्षतिको विवरण			कैफियत
		पुर्ण	आंशिक	जम्मा	मृत्यु	घाइते	बेपत्ता	
१	बाढी	३	०	३	३	०	०	
२	आगलागी	२८	०	२८	०	२	०	
३	चट्यांग	१	०	१	०	१	०	
४	हावाहुरी	२	०	२	०	०	०	
५	भारी वर्षा	१	०	१	०	०	०	
६	जंगलि जनावर आतंक	२	०	२	१	१	०	
७	सर्प दंश	४	०	४	२	२	०	
८	करेन्ट लाग्नु	१५	०	१५	१०	५	०	
९	सवारी दुर्घटना	२७८	०	२७८	१७	४२१	०	
	जम्मा	३३४	०	३३४	३३	४३२	०	

श्रोत : जिल्ला आपतकालिन कार्यसंचालन केन्द्र सप्तरी

५.६.४. ससरी जिल्लामा बिपदबाट प्रभावित भएको घरधुरी संख्या

बिपद्	०६८	०६९	०७०	०७१	०७२	०७३	०७४	०७५	०७६	०७७	०७८	जम्मा	औषतमा प्रति बर्ष प्रभावित हुने घरसंख्या
बाढी	१३	०	२१	३	२	२७	२५२	१२	१	८	३	२९६८	३ सय २८ घर
आगलागी	१३	३७	१४	१४	४६	१४	१२१	२३	२०	१३	२८	१५८३	१ सय ६४ घर
हावाहुरी, शितलहर, जंगलि जनावर आतंक, चट्याङ्ग, भुकम्प, भारी वर्षा, अन्य	०	३	५			४		१	४	८			
हावाहुरी, शितलहर, जंगलि जनावर आतंक, चट्याङ्ग, भुकम्प, भारी वर्षा, अन्य					११	७	४७	३०	२१	२५	६	१७१५	१ सय ९० घर
सर्प दंश					०	०	०	२	७	८	४	२१	२ घर
जम्मा	१४	३७	१६	१७	१२	४२	२६८	६६	४२	२२	४१	६२८७	६८५ घरपरिवार
	३	३	६		१५	२	८	२	९	७			

श्रोत : जिल्ला आपतकालिन कार्यसंचालन केन्द्र ससरी

नोट : माथिको तालिकाले विगत १० बर्षको प्रमुख बिपद्का घटनाबाट भएको क्षतिको विवरण देखाएको छ । जिल्ला भरको अवस्था हेर्दा हरेक बर्ष १ सय ६४ घर आगलागीको चपेटामा परेका छन् भने बाढी तथा पानीजन्य आपतकालबाट ३ सय २८ घर र अन्य बहुबिपद्हरू (हावाहुरी, असिनापानी, जंगलि जनावर आतंक, चट्याङ्ग बाट १९० घर प्रत्येक बर्ष बिपद्का कारण क्षति हुने गरेको छ । तर विगत बर्षहरू भन्दा यस बर्ष बिपद्का कारण हुने क्षतिको अनुपात केही कमी आएको छ । जिल्ला आपतकालीन कार्यसंचालन केन्द्रको तथ्यांक बिष्लेषण गर्दा मानविय क्षतिमा बृद्धि भएको अनुमान गर्न सकिन्छ । बाढी पूर्व तयारीका लागि स्थानीय तहले अझ तयारीका साथ अगाडि बढाउनुपर्ने देखिन्छ ।

५.६.५. सप्तरी जिल्लामा बितेको ५ वर्षमा भएको सडक दुर्घटनाको अवस्था मापन

आर्थिक वर्ष	दुर्घटना संख्या	मृत्यु	घाइते
आव २०७३/०७४	११२	५३	११३
आव २०७४/७५	१३७	६६	२९०
आव २०७५/०७६	१२५	७०	१३६
आव २०७६/०७७	१२०	२४	१८८
आव २०७७/०७८	६६२	६९	१००८
२०७८ असार सम्म	२७८	१७	४२१
जम्मा	१४३४	२९९	२१५६
औषतमा प्रतिवर्ष	२८६ वटा दुर्घटना	५९ जनाको मृत्यु	४३१ जना घाइते

श्रोत— जिल्ला ट्राफिक प्रहरी कार्यालय सप्तरी, २०७८ असार

नोट:—माथिको तालिकाले विगत ५ वर्षमा भएका सवारी दुर्घटनाको अवस्थालाई झल्काउँछ । सप्तरीमा हरेक वर्ष २८६ वटा सवारी दुर्घटना भईरहेका छन् भने ५९ जनाको मृत्यु भइरहेको छ । सवारी दुर्घटनाका कारण मृत्यु हुनेको संख्यामा वृद्धि भएको देखिन्छ । यस्तै हरेक वर्ष औषतमा ४ सय ३१ जना दुर्घटनाको कारणले घाइते भएका छन् ।

५.६.६ सप्तरी जिल्लामा हुने विपद्हरूको जोखिमता विश्लेषण :

सप्तरी जिल्लामा हुने विपद्हरूको जोखिमता विश्लेषण गर्ने काम पहिलो पटक वि.सं. २०६८ मा तयार गरिएको विपद् पूर्वतयारी तथा प्रतिकार्य योजना निर्माणका क्रममा गरिएको थियो । यसलाई अद्यावधिक गर्ने सन्दर्भमा सम्पूर्णस्थानीय तहहरू, जिल्ला विपद् व्यवस्थापन समितिका सदस्यहरूसँग छलफल गरी जिल्लामा हुनसक्ने जोखिमका क्षेत्रहरू पहिचान गर्ने तथा उक्त प्रकोपको जोखिमतालाई विश्लेषण गरिएको छ । जस अनुसार सप्तरीमा रहेका जोखिमहरू निम्न प्रकार रहेको पाइएको छ ।

५.६.७ विपद्का क्षेत्र तथा जोखिमता विश्लेषण :

क्र.सं.	स्थानीय तह	सम्भावित विपद्को प्रकार (१ निम्न-५ उच्च)									विपद् स्तर संकेत भुकम्प सबै स्थानीयतह
		बाढी	आगलागी	शीतलहर	भुकम्प	सडक दुर्घटना	जैंगलिज नावर आतँक	सर्प दंश	चट्टगाग	हावाहुरी	
१.	राजविराज नगरपालिका	४	२	२	५	५	१	१	१	२	बाढी र आगलागी, सडक दुर्घटना
२.	शम्भुनाथ नगरपालिका	४	२	२	५	५	१	१	१	२	बाढी, सडक दुर्घटना, आगलागी
३.	सप्तकोशी नगरपालिका	५	१	३	५	५	५	२	३	३	सडक दुर्घटना बाढी, आगलागी, सर्पदंश
४.	कञ्चनरूप नगरपालिका	४	३	४	५	१	५	२	३	४	बाढी र आगलागी, सर्पदंश
५.	खडक नगरपालिका	४	२	४	५	५	३	४	३	४	बाढी, आगलागी, सर्पदंश
६.	डाक्नेश्वरी नगरपालिका	५	२	३	५	५	३	३	३	३	बाढी, सडक दुर्घटना, सर्पदंश,
७.	बोदे बरसाईन नगरपालिका	५	२	२	५	२	२	२	२	२	बाढी, आगलागी, सर्पदंश
८.	सुरुगाँ नगरपालिका	४	३	३	५	२	१	१	१	३	बाढी, पहिरो, आगलागी
९.	हनुमाननगर क.कालिनी नगरपालिका	५	२	५	५	५	५	१	२	२	बाढी, आगलागी, सर्पदंश, शितलहर
१०.	विष्णुपुर गाउँपालिका	२	५	३	५	१	१	१	१	३	आगलागी
११.	वलान विहुल गाउँपालिका	५	५	५	५	१	१	१	१	३	बाढी, आगलागी, सर्पदंश, शितलहर
१२.	रुपनी गाउँपालिका	२	५	३	५	५	१	१	१	३	बाढी, सडक दुर्घटना, सर्पदंश,
१३.	महदेवा गाउँपालिका	३	५	३	५	१	१	१	१	३	बाढी, आगलागी, सर्पदंश, शितलहर
१४.	राजगढ गाउँपालिका	२	५	३	५	१	१	१	१	३	बाढी, आगलागी, सर्पदंश, शितलहर

क्र.सं.	स्थानीय तह	सम्भावित विपद्को प्रकार (१ निम्न-५ उच्च)									विपद् स्तर संकेत भुकम्प सबै स्थानीयतह
		वा ढी	आगला गी	शीतलहर	भुकम्प	सडक दुर्घटना	जैंगलिज नावर आतँक	सर्प दंश	चट्टगाग	हावाहुरी	
१५.	तिलाठी कोईलाठी गाउँपालिका	५	५	५	५	५	१	१	१	३	बाढी, आगलागी, सर्पदंश, शितलहर
१६.	तिरहुत गाउँपालिका	३	५	३	५	१	१	१	५	३	बाढी, आगलागी, सर्पदंश
१७.	छिन्नमस्ता गाउँपालिका	४	५	३	५	१	१	१	५	३	बाढी, आगलागी, सर्पदंश, शितलहर
१८.	अग्नीसाईसडर किष्णसरवन गाउँपालिका	२	५	३	५	१	१	१	५	३	बाढी, आगलागी, सर्पदंश, शितलहर

श्रोत जिल्ला आपतकालीन कार्यसंचालन केन्द्रको बार्षिक प्रतिवेदन

२०७४/७५/७६/७७

माथिको विपद् जोखिम स्तरीकरणमा ५ अंकलाई उच्च जोखिम, ४ अंकलाई जोखिम र ३ अंकलाई मध्यम जोखिम मानिएको छ भने २ र १ अंकलाई कम जोखिममा राखिएको छ । भुकम्प सबै नपा/गापाका लागि जोखिमको क्षेत्र मानिएकाले यहाँ छुट्टै राखिएको छैन ।

प्रमुख प्रकोपहरू र प्राथमिकतामा रहेका प्रकोपहरू

प्रकोपहरू	बाढी	आगलागी	हावाहुरी	चटयाङ्ग	सर्पदश	सडक दुर्घटना	शितलहर	जँगलि जनावर आतंक	भुकम्प
बाढी		बाढी	बाढी	बाढी	बाढी	बाढी	बाढी	बाढी	बाढी
आगलागी			आगलागी	आगलागी	आगलागी	आगलागी	आगलागी	आगलागी	आगलागी
हावाहुरी				चटयाङ्ग	सर्पदश	सडक दुर्घटना	हावाहुरी	हावाहुरी	हावाहुरी
चटयाङ्ग					चटयाङ्ग	सडक दुर्घटना	चटयाङ्ग	सडक दुर्घटना	चटयाङ्ग
सर्पदश						सर्पदश	सर्पदश	सर्पदश	सर्पदश
सडक दुर्घटना							सडक दुर्घटना	सडक दुर्घटना	सडक दुर्घटना
शितलहर								शितलहर	शितलहर
जँगलि जनावर आतंक									जँगलि जनावर आतंक
भुकम्प									
प्राप्त नम्बर	८	७	३	४	५	६	२	१	०
स्तरिकरण	पहिलो	दोस्रो	छैटौँ	पाचौँ	चौथो	तेस्रो	सातौँ	आठौँ	नवौँ

यस जिल्लाको विभिन्न खालको प्रकोपहरूले बर्षेनी समस्या पारेको छ । स्थानिय तहहरूबाट प्राप्त प्रकोपहरूलाई आधार मानेर हेर्दा सप्तरी जिल्लामा सबै भन्दा बढीले बर्षेनी निकै न समस्या र क्षती पाउँ आएको छ ,यस स्तरिकरण अनुसार पहिलोमा बाढी , दोस्रोमा आगलागी तेस्रोमा सडक दुर्घटना, चौथोमा सर्पदश, पाचौँमा चटयाङ्ग छैटौँमा हावाहुरी सातौँमा शितलहर, आठौँमा जँगलि जनावरको आतंक र नवौँमा भुकम्प रहेको छ ।

५.६.७ विपद् जोखिम बिश्लेषणको सूचक अनुसारको एकिकृत तालिका :

विपद्को क्षेत्र	उच्च जोखिम क्षेत्र	मध्य जोखिम
भुकम्प (Earthquake)	स्थानीय तहका सबै क्षेत्र	
बाढी (Flood)	स्थानीय तहका सबै क्षेत्र	
जंगलि जनावरको आतंक (Animal attack)	सप्तकोशी नगरपालिका र कन्चंरूप नगरपालिका	स्थानीय तहका सबै क्षेत्र
आगलागी (Fire)		स्थानीय तहका सबै क्षेत्रमा आगलागी हुने ।
सडक दुर्घटना (Road accident)	स्थानीय तहका सबै क्षेत्र बिशेष गरी रुपनी ,राजविराज ,हनुमाननगर,सम्भुनाथ पालिकाहरुमा	
सर्पदंश (Snake Bite)		स्थानीय तहका सबै क्षेत्र
शीतलहर (Coldwave)	स्थानीय तहका सबै क्षेत्र	

५.६.८. जिल्लाको विपद् जोखिम नक्सांकन



श्रोत: जिल्ला आपत्कालीन कार्यसंचालन केन्द्र, सप्तरी ।

५.६.८ जिल्लामा हुनसक्ने विपद्को क्षतिको सम्भावित अवस्था (Possible Scenario)

क) बाढी (Flood)



बाढीको कारणबाट जिल्लाका धेरै स्थानीय तहहरू रहेका वर्ष प्रभावित भइरहेका छन् । जिल्लाभित्र रहेका मुख्य नदी तथा यसको प्रभावलाई निम्न अनुसार उल्लेख गरिएको छ । विपद् परेको खण्डमा सुरक्षा निकायहरू, स्थानिय निकायहरू परिचालित भइ विपद् जोखिम न्यूनीकरण तथा रोकथाम लगायत राहत उद्धार कार्य हुदै आइरहेको छ । यस वर्ष पनि विगतका कार्यलाई निरन्तरता दिइने छ । बाढी, डुवान, कटान बाट निम्न अनुसारको जोखिम हुन सक्ने सम्भावना देखिएको छ ।

क्र.सं	बाढी कटान गर्ने नदि	प्रभावित हुने क्षेत्रहरू	कैफियत
१	चुरे क्षेत्रमा हुने वन विनास र भूस्खलन	फत्तेपुर, धरमपुर, भंगहा, हर्दिया, कमलपुर, ठेलिया, कल्याणपुर, पिप्रापश्चिम, घोघनपुर, बकधुवा, खोजपुर, रुपनगर, जण्डौल, तेरहोता, सितापुर, नकटिरायपुर, खोक्सरप्रवाहा, कुशहा, मधुपटि, दौलतपुर	
२	कोशी नदीबाट हुने कटान	ओद्राहा, कमलपुर, घोघनपुर, पिप्रापूव जगतपुर, बदगामा, बैरवा, पोर्ताहा, भारदह, जोगिनियाँ १, २, गोबरगाढा, हनुमाननगर, ईनरुवा, कोबरसाईन र रम्पुरा मलहनियाँ	
३	त्रियुगाबाट हुने कटान	फत्तेपुर र ओद्राहा	
४	सुन्दरी खोलाबाट हुने कटान	धरमपुर, ठेलिया, रुपनगर, बरमझिया	
५	महुली खोलाबाट हुने कटान	बकधुवा, लोहजरा, ठेलिया, जण्डौल, मैनाकडेरी, त्रिकौल, बरमझिया, बैरवा, पोर्ताहा,	
६	खाँडो खोलाबाट हुने कटान	खोक्सर प्रवाहा, नकटी रायपुर, तेरहौता, बसविटी, हरिहरपुर, दिघवा, पकरी, राजविराज, महदेवा, फसेँठ, देउरीभरुवा, बभनगामाकटी, विसहरिया, लौनियाँ, तिलाठी, , सकरपुरा, रम्पुरा मलहनिया, लालापटी	
७	खडक खोलाबाट हुने कटान	बनरझुला, कल्याणपुर, मैनासहस्रवाहु, नेंगडा, इनरुवा फुलवरिया, बोदेबरसाईन, बनौली, मानराजा, कविलासा, खडकपुर, पातो, तरही, औरही, भूतही	
८	बलान खोलाबाट हुने कटान	पिप्रापश्चिम, हर्दिया, दौलतपुर, मधुपटी, हरिपुर, मलहनमा, टिकुलिया, पटेर्वा, मलहनिया, मौवाहा, वेल्ही,	
९	कजरा खोलाबाट हुने कटान	बसलवलपुर, शम्भुनाथ, पत्थरगाढा, अर्नाहा, गमहरिया प्रवाहा	
१०	मुतनी खोलाबाट हुने कटान	कटैया, पत्थरगाढा, वेल्हीचपेना, नघौं	
११	घोडदह खोलाबाट हुने कटान	जमुनीमधेपुरा, मलेकपुर, बोरिया, सिम्रहासिग्यौन, इटहरी विसनपुर, छिन्नमस्ता	
१२	भलुवाही खोलाबाट हुने कटान	राजविराज न.पा., विसहरिया, ईटहरी विसनपुर	

१३	गंगाजली खोलाबाट हुने कटान	कमलपुर, ओद्राहा, घोघनपुर	
१४	जिता खोलाबाट हुने कटान	बभनगामाकटी, हनुमाननगर, इनरुवा, को.बरसाईन, रम्पुरामल्हनिया, कोईलाडी	
१५	सुरुंगा खोलाबाट हुने कटान	कुसहा, हरिपुर, टिकुलिया, पटेर्वा	
१६	पौडा खोलाबाट हुने कटान	घोघनपुर, पिप्रापूर्व	
१७	विहुल खोलाबाट हुने कटान	पटेर्वा, मल्हनियाँ, रामनगर, रौतहट	
१८	पाँची खोलाबाट हुने कटान	बसवलपुर, रामपुरजमुवा, अर्नाहा, बनौली, कविलासा, पातो	
१९	अमहा खोलाबाट हुने कटान	पंसेरा, मलहनमा, पटेर्वा, मलहनिया, बनरझुला, सिस्वावेल्ली	
२०	सुखलाही खोलाबाट हुने कटान	दौलतपुर र मधुपटी	

- माथिल्लो तटीय क्षेत्र र चुरे क्षेत्रसँग जोडिएका वस्ती पहिरोले वगाउने र समथर भुभागमा थुप्रिने ।
- नदी तथा खोला किनार वरपरका वस्तीहरू बाढीले वगाउने,डुवाउने
- खोलानाला तर्ने क्रममा मानिस बगाउने
- बाढी, डुवान तथा कटान भई सडक अवरुद्ध हुन

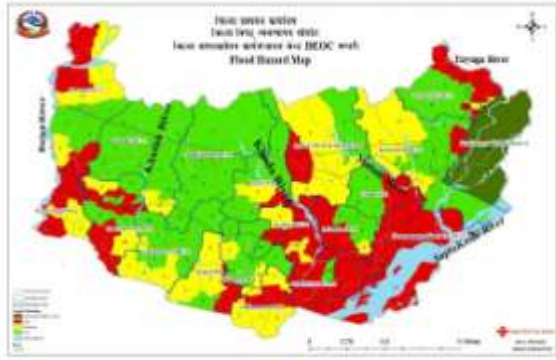
ख) बाढी जोखिमको नक्सांकन (Flood Vulnerability mapping)

बाढी जोखिमको नक्सांकन	जिल्लाको नक्शांकन
	

श्रोत: जिल्ला आपत्कालीन कार्यसंचालन केन्द्र, सप्तरी

जिल्लामा रहेका १८ स्थानीय तहका १६४ वटा वडाहरू मध्ये ५८ वटा वडाहरू बाढीको उच्च जोखिममा रहेका छन् जोखिममा रहेका छन् भने ४० वटा वडाहरू बाढीको मध्यम जोखिम र अन्य ६६ वडाहरू बाढीको न्यून जोखिममा रहेका छन् ।

ग) बाढी २०७४ (Flood)

२०७३ मा गएको बाढीबाट प्रभावित	२०७४ मा गएको बाढीबाट प्रभावित
सप्तरी का साविक २८ गाविस प्रभावित सप्तकोशी,खाडो, महुली, चहका र बलानको बाढी सप्तरी जिल्ला भित्र मानविय क्षति १, व्यक्तिगत घरको पूर्ण क्षति ३८ र आंशिक ५००, विधालयको आंशिक डुवान ६ बटा ।	सबै गा.पा. र न.पा. ५ जनाको मृत्यु, जम्मा प्रभावित ६४८९४५ जना (महिला २९५६६६, पुरुष ३५३२७९)

श्रोत:जिल्ला विपद् पुर्बतयारी तथा प्रतिकार्य योजना

घ) आगलागी (Fire)

प्रभावित स्थानीय तह	आगलागी संम्भावित जोखिमको नक्शांकन
उच्च जोखिम : ११ स्थानिय तहहरुका १०५ वडाहरु	
मध्यम जोखिम: कन्चनरुप,विष्णुपुर,तिरहुत ,अग्निसाइदर र छिनामस्ता गाउपालिकाका केही वडाहरु	
संभावित क्षति विवरण	
<p>औषतमा १ सय ४३ घरमा हरेक बर्ष आगलागीबाट क्षति हुने गरेको । जुन बिगत बर्षहरु भन्दा केहि कम हो । जिल्लामा रहेका १८ स्थानीय तहका १६४ वटा वडाहरु मध्ये १०५ वटा वडाहरु आगलागीको उच्च जोखिममा रहेका छन भने ३७ वटा वडाहरु आगलागीको मध्यम जोखिम र अन्य वडाहरु आगलागीको न्यून जोखिममा रहेका छन ।</p> <ul style="list-style-type: none"> • जिन्सी, भांडा, लत्ताकपडा ६० प्रतिशत • नगद १५ प्रतिशत • अन्न ७० प्रतिशत • कागजपत्र ७० प्रतिशत • भौतिक सम्पत्ती घर ८० प्रतिशत • मानवीय क्षति ४ प्रतिशत • चौपाया १० प्रतिशत 	
<p>श्रोत: जिल्ला आपतकालीन कार्यसंचालन केन्द्र, सप्तरी ।</p>	

ड) सडक दुर्घटना (Road Accident)

मानवीय क्षतिको हिसावले हेर्ने हो भने सडक दुर्घटना यस जिल्लाको पहिलो चुनौतिको रूपमा रहेको छ ।

प्रभावित स्थानीयतह	सडक दुर्घटना संभावित जोखिमको नक्शांकन
पूर्व पश्चिम राजमार्ग क्षेत्र, भारदह देखि राजविराज सम्मको क्षेत्र उच्च जोखिममा रहेको अन्य सबै स्थानिय तहहरूमा मध्यम जोखिम	
संभावित क्षति विवरण	
औषतमा प्रतिवर्ष मृत्यु ५९ जना औषत प्रतिवर्ष घाईते ४ सय ३१ जना गंभिर घाईते घाईतेको करिब ६० जना अंगभंग पशुचौपायाको क्षति औषत ४ वटा सवारी साधनको क्षति औषत प्रतिवर्ष ७० वटा औषत दुर्घटना संख्या प्रतिवर्ष २८६ वटा	

च) शीतलहर (Cold Wave)

प्रभावित स्थानीयतह	शीतलहर संभावित जोखिमको नक्शांकन
जिल्लाका १८ स्थानीय तहहरू मध्ये १० वटा स्थानिय तह शीतलहरको उच्च जोखिम रहेको भने ३ स्थानिय तह मध्यम जोखिममा र ५ स्थानिय तह न्युन जोखिममा रहेको छ ।	
संभावित क्षति विवरण	
२०७४ मा शितलहरबाट मृत्यु हुने संख्या १९ जना रहेको तथा वर्षेनी प्रभावित भई बिरामी हुने गरेको छ । विरामीको संख्या १०० जनाभन्दा बढी हुने गरेको छ ।	

छ) शर्पदंश (Snake Bite)

प्रभावित स्थानीयतह	शर्पदंश संभावित जोखिमको नक्शांकन
मध्यम जोखिम : जिल्लाका ९ स्थानीय तहहरू शर्पदंशको मध्यम जोखिम रहेको । न्यून जोखिम : जिल्लाका ९ स्थानीय तहहरू शर्पदंशको मध्यम जोखिम रहेको ।	
संभावित क्षति विवरण	
औषतमा अनुमानित मृत्यु ५-७ जना । गंभिर बिरामी भएर निको हुने २५-३० जना ।	

झ) जंगली जनावर आतंक

वनको विनास, तिब्र गतीमा वसाई सराई र हात्तीको कोरीडोरमा अव्यवस्थित वसोवासले हाती आतंक दिनानु दिन बढदै गैरहेको छ । विशेष गरी कोशी टापु संग जोडिएका गाउ वस्तीहरु र चुरेको काखमा रहेका वस्तीहरु हाती आतंकले निकै नै जोखिम पूर्ण जिवन विताई रहेका छन । हात्ती तथा अन्य जनावर आतंक विशेष गरी कोशी टापुको आस पासका क्षेत्रहरुमा बाह्र महिना तथा कोशी टापु भन्दा अन्य टाढाका ठाउँहरुमा कार्तिक महिनावाट हात्तीले ठाउँ सार्ने कार्य जारी नै रहेको हुन्छ । ठाउँ सार्ने वेलामा हातीको यात्रा मानविय सुरक्षाको हकमा निकै नै जोखिम पूर्ण रहन्छ । सप्तरी जिल्लामा हात्तीको आतंक वाट जोखिममा रहेका वस्तीहरु तथा न.पा.हरुमा कन्चनरुप न.पा.का वस्तीहरु, बदगमा, बरमझिया, घोघनपुर, सप्तकोशी गाँउपालिका, हनुमाननगर कंकालिनी नगरपालिकाका केही वस्तीहरु तथा चुरेकोरीडारमा रहेका केही वस्तीहरु ठेलिया , बकधुवा, जनडोल, तेरहोता, खोक्सर प्रवाहा, भंगहा, कल्यानपुर, खोजपुर, पनसेरा, कुसहा, मधुपटी, पीपरा पश्चिम, हर्दिया पर्दछ । चुरे जंगल क्षेत्रको दक्षिणी किनार हात्ती आवत जावत गर्ने कोरीडोर भएकोले हात्तीको आवागमनका वेला गाँउपालिका तथा न.पा. का केहि वाडाका वास्तीहरु हात्तीको जोखिममा रहेका छन ।

जंगली जनावर आतंक जोखिमको नक्सांकन

उच्च जोखिम : जिल्लाका २ स्थानीय तहहरु जंगली जनावर आतंकको उच्च जोखिम रहेको ।

मध्यम जोखिम: जिल्लाका ६ स्थानीय तहहरु जंगली जनावर आतंकको मध्यम जोखिम रहेको ।

न्यून जोखिम : जिल्लाका १० स्थानीय तहहरु जंगली जनावर आतंकको न्यून जोखिम रहेको ।



ञ) भूकम्पिय जोखिम (Earthquake)

यस जिल्लामा हालसम्म भूकम्पका कारण कुनै त्यस्तो ठूलो क्षती ब्यहार्नु परेको छैन तर २०७२ साल बैषाख १२ र २९ गतेको बिनाशकारी भूकम्पले यस जिल्लाका निजि तथा सार्वजनिक संरचनाहरुमा दरार पैदा गरी कमजोर पारेको कारण जोखिमको सम्भावना उच्च नै रहेको छ । **Humanitarian Country Team (HCT) and key partners engaged Durham University** ले गरेको अध्ययन अनुसार नेपालको मध्य तथा सुदुर पश्चिम भागमा भूकम्प जान सक्ने सम्भावना रहेको र ठुलो मात्रामा जनधनको क्षति हनुसक्ने अनुमान गरेको छ । भूकम्पको जोखिममा नेपाल राष्ट्र नै उच्च जोखिममा रहेको हुनाले सप्तरी जिल्ला पनि यस प्रकोपबाट अछुतो नरहन सक्छ ।

अध्ययन अनुसार नेपालको मध्य तथा सुदुर पश्चिम भागमा भुकम्प जान सक्ने सम्भावना रहेता पनि विशेष गरी यस जिल्लाको केहि क्षेत्रमा भुकम्पको फल्टलाईन रहेको विज्ञहरुको अनुमान रहेको हुँदा भुकम्पको जोखिम भएको अनुमान गर्न सकिन्छ । भुकम्पबाट विगतमा भएको क्षतिको एकिक तथ्यांक जिल्लामा उपलब्ध हुनासक्ने । यद्यपि भुकम्पीय दृष्टिकोणबाट जिल्लाका स्थानीय तहमा रहेका पुराना विद्यालय, निजी भवनहरु तथा अन्य सार्वजनिक संरचनाहरु जेखिममा रहेका छन् । भुकम्पिय जोखिममा लागी यस जिल्लाका सरोकारवाला निकायहरुले पूर्वतयारीका कार्यहरु अगाडी बढाउनुपर्ने देखिन्छ । २०७२ साल बैशाख १२ र २९ गतेको बिनाशकारी भुकम्पले यस जिल्लामा २४ जना घाईते भएका थिय भने पुर्ण क्षति ४७ घर तथा आशिक क्षति ११६१ रहेको थियो ।

भुकम्प पछिको अनुमानीत अवस्था :

सम्भावित क्षतिको आँकलन	जेखिमको नक्शांकन
भावित हुनसक्ने जनसंख्या : १००००० जना मृत्यु हुन सक्ने जनसंख्या : २०० जना (भन्दा बढि) घाईते हुनसक्ने जनसंख्या : २००० जना (भन्दा बढि) बिस्थापित हुनसक्ने जनसंख्या : ३०००० जना (भन्दा बढि) क्षति हुन सक्ने संरचना : पूर्ण नष्ट घर : २०००० घरधुरी,आंशिक नष्ट घर : १०००० घरधुरी (७० प्रतिशत) सरकारी संरचनाहरुमाक्षती पुग्नसक्ने अनुमान गरिएको छ ।	
कोशी नदिमा रहेको पक्कि पुल,सलाहि रुपनी सडक खण्डमा पर्ने पुलहरु भत्कन सक्ने, जिल्लाका विभिन्न क्षेत्रमा पर्ने सडक पुलमा क्षति पुग्न गई १ हप्ता देखी १ महिनासम्मका लागी सडक सम्पर्क बिचछेद हुन सक्ने । साथै संचार टेलिफोन टावरहरु क्षति ग्रस्त हुनसक्ने र यातायात प्रभावित क्षेत्रहरुमा १ महिना सम्म अत्यावश्यक सेवाहरुको पहुँच नहुनसक्छ । यदि २०७२ सालको भन्दा ठुलो कम्पनको भुकम्प आउनसक्ने आँकलन गरीएकोछ त्यसैले नेपालको पश्चिमि भुभाग लगायत छिमेकी देश भारत र पाकिस्तानको भागमा समेत ठुलो अशर पुग्ने अनुमान गरीएकोले तत्काल अन्तरास्ट्रीय सहायता निकायहरुको पहुँच नहुनसक्ने अनुमान समेत गरिएको छ ।	

विपद्को कारणले प्रत्येक वर्षमा हुने व्यापक धनजनको क्षति र विस्थापित लगायत प्रभावितहरुको लागि एउटा सहभागितामूलक विपद् तयारी योजना निर्माण गरी कार्यान्वयन गर्नसके मात्र प्रभावितहरुले आधारभुत मानविय सहायता पाउनसक्ने अवस्था भएको हुँदा विपद्बाट हुने क्षतिलाई न्यूनीकरण गर्न जिल्लास्तरमा विपद् योजनाको आवश्यकता महसुस गरिएको छ । त्यसैले यस ससरी

जिल्लामा देखिएका सम्भावित विपद्हरूलाई व्यवस्थापन तथा न्यूनीकरण गर्नका लागि सबै स्थानिय तहहरू लगायत सरोकारवाला निकाहरूको समन्वय गरी जाखिमयुक्त समुदायमा योजनाबद्ध ढंगबाट अगाडी बढ्नुपर्ने आवश्यकता भएको हुँदा जिल्लास्थित सबै निकायहरूले विपद् पूर्व तयारी तथा प्रतिकार्य योजना निर्माण गरी कार्यान्वयनमा ल्याउनुपर्ने आवश्यकता छ ।

ट) COVID-19 ,सर्वा रोग जस्ता महामारी :

नोबेल कोरोना अर्थात **COVID-19** सन् २०१९ डिसेम्बरबाट चिनको उहान प्रान्तबाट सुरु भई हालसम्म विश्वका झन्डै २ सय १० राष्ट्रहरूमा फैलिसकेको छ । यसले लाख भन्दा बढि मानिस सक्रमित भईसकेका छन् भने लाख भन्दा बढि देहावसान भईसकेका छन् । जसमध्ये लाख भन्दा बढि निको भईसकेका छन् । नेपालमा कोरोनाको सक्रमणको सख्या दिनानुदिन बढदै गइरहेको छ र केही मानीसहरूको स्वास्थ्यलाभ भईसकेको छ । मृत्यु हुनेको सख्यामा पनि वृद्धि हुदै गइरहेको छ । ज्वरो,खोकि,थकावट र सास फेर्न गाह्रो हुनु यसका प्रमुख लक्षण हुन । कतिमा रोगको लक्षण नै नदेखि मृत्यु हुनेको सख्या पनि बढने क्रम रहेको छ । एक ब्यक्तिबाट अरु व्यक्तिमा सजिलै सँग सक्रमण हुने भएकाले महामारीको रुप लिन लामो समय लागेन, यसलाई निर्मुल पार्न बिकसित राष्ट्रहरू निरन्तर अगाडि बढि रहिरहेका छन् । चिनमा यस रोगको रोकथाम भईसकेको र नया सक्रमितको सख्या निकै कम हुदै गएको छ । यस्तै स्पेन, अमेरीका, इटाली, भारत,नेपाल साथै अन्य राष्ट्रहरूमा पनि नया सक्रमितको सख्या बढदो क्रममा छ ।

नेपाल अतिकम बिकसित राष्ट्रबाट सन् २०२२ सम्म बिकसित राष्ट्रहरूको सुचिमा माथि उकासिने प्रयास गर्दै गर्दा यसले पार्ने असरहरू किटान गर्ने मुश्किल छ । हालको अवस्थामा छिमेकी राष्ट्र भारत भन्दा झन्डै आधाको कुल ग्राहस्थ उत्पादन भइरहेको अवस्थामा यस महामारीले अझै कति अप्ठयारो परिस्थिति उजागर गर्ने हो त्यो देख्न बाकि नै छ । बिभिन्न अनुसन्धानले नियाल्दा नेपालमा भोकमरीको समस्या जटिल हुने देखिन्छ । कृषि प्रधान देशको नारा लगाएर हिड्दैमा, प्रत्येक बर्ष कृषि दिवस मनाउदैमा देशमा कृषिमा आमूल परिवर्तन गर्न मुस्किल छ । २१ औं शताब्दीको मध्यतिर आईपुगन लाग्दा पनि परम्परागत तरिकाको प्रयोग हुनु र नया कृत्रिम ढाँचाको प्रयोग नहुनु भनेको कृषिको नाममा कृषकहरू सगँ गरिएको खिल्ली,राज्यसंरचनाको ढुकुटी दोहन भन्दा माथि केहि हुन सक्दैन ।

विश्व अर्थतन्त्रमा पारेको असरबाट नेपाल अछुतो रहन सक्दैन । हालको अवस्थामा पनि निर्यात भन्दा आयात चौ गुणा रहि आएको छ,यसले दोहोरो खालको असर गर्दैछ, प्रत्यक्ष अप्रत्यक्ष दुबै । सबै भन्दा प्रमुख असर पर्यटन क्षेत्रमा नै पर्ने छ । कोरोनाका कारण अधिकाँश औद्योगिक

क्षेत्रहरू पनि बन्द नै छन्, अझै कति दिन बन्द रहने भन्ने अनिश्चित छ । हिसाब नै गर्ने हो भने अबौं-अरबको दैनिक नोक्सान भइरहेको छ । यस महामारीका कारण विदेशिएका बहुसंख्यक नेपालीहरूको रोजगार पनि धरापमा परेको छ, यदि बैदेशिक रोजगारमा गएका आधा मात्रको रोजगार गुम्यो भने विप्रेषण पनि आधाले घट्ने छ ।

घट्टो उत्पादन बेरोजगारी तथा रेमिट्यान्सले आर्थिक स्थिति सारै दयनिय हुनेछ तर यसको असर नेपालमा मात्र पर्ने होइन, यसले विश्वका ठुला भन्ने राष्ट्रहरूको आर्थिक स्थिति पनि दयनिय नै हुनेछ । अरु देशको तुलनामा नेपालको स्थिति केहि सहज हुनेछ गाउँ छोडि सहरमा बसोबास गर्दै आएका पनि गाउँमा सबैजसोको एउटा टुक्रा जग्गा अवस्य छ । विश्वमा खाद्य संकट र उत्पादनमा हास आउने देखिएको छ । नेपालले सहि समयमा रणनीति बनाउन चुक्यो भने विकराल अवस्था आउनबाट जोगिन सकिदैन । सबैको मुल निति राजनीति भएता पनि स्वास्थ्य क्षेत्रलाई पछाडि राखि विकासको परिकल्पना गर्न पनि सकिदैन । यस्ता महामारी फेरि पनि नआउलान, हामी जोगियौ भन्ने मनस्थिति अझै बनायौ भने समाप्तिको संघारमा पुग्नेछौ, त्यसैले सबै ठाउँबाट हातेमालो नभई स्वास्थ्य क्षेत्रमा विकास गर्ने सकिदैन । हालसम्म पनि नेपाल **COVID-19** को दोस्रो चरणको लकडाउनमा छ । यस समयमा नागरिकहरूले सतर्कता देखाउदै गर्दा राज्यसयन्त्रबाट पनि सुशासनको पुर्णतः अबलम्बन गर्नु पर्दछ । लकडाउन पछि पर्यटन, व्यापार र कृषि क्षेत्रलाई चाडो भन्दा चाडो चलायमान गर्दै सुरक्षित मुलुक चिनाउन राज्य निकाय देखि नागरिक सघसस्था सबैधानिक अङ्ग समेत अग्रसर हुनुपर्दछ । बैदेशिक रोजगारमा गएका युवाहरूलाई स्वदेश फर्काई ज्ञान-सिपको उचित सुनिश्चितता र अवसर प्रदान गर्नु पर्दछ । सप्तरीमा २०७८ श्राबन १० गतेको दिनसम्म **COVID-19** बाट २२९१ जनामा संक्रमण देखिएको र १७४६ जना निको भएर घर फर्किसकेको अवस्था छ । हाल सम्म **COVID-19** का कारण यस जिल्लामा ११४ जनाको ज्यान गई सकेको छ । यो क्रम दिन प्रतिदिन बढ्दै गैरहेको परिवेशमा बाढी जस्तै कोरोना भाइरस (कोभिड १९) का सन्दर्भमा पूर्वतयारी भैरहेको छ । समग्रमा सप्तरीमा (कोभिड -१९) को जोखिमलाई न्युनिकरण गर्नको लागि सबै निकायको भुमिका महत्वपूर्ण रहदै आएको छ । (कोभिड -१९) पूर्वतयारी तथा प्रतिकार्य कार्यलाई चुस्त दूरुस्त रूपमा अगाडी बढाउन जिल्लामा प्रमुख जिल्ला अधिकारीको संयोजकत्वमा सबै सुरक्षा निकायहरू, अञ्चल स्तरीय गजेन्द्र नारायण सिंह अस्पतालका मे.सु., का.प्र.स्वास्थ्य कार्यालय, जिल्ला समन्वय समिति सदस्य रहने गरी जिल्ला कोभिड संकट व्यवस्थापन समिति प्रमुख जिल्ला अधिकारी ज्यूको नेतृत्वमा कार्यदल गठन गरिएको छ । उक्त समितिको नाम **District Covid Crisis Management Center (DCCMC)** समिति रहेको छ ।

पद	कार्यालय : पद	सम्पर्क नम्बर
अध्यक्ष	प्रमुख जिल्ला अधिकारी , जिल्ला प्रशासन कार्यालय सप्तरी	९८५२८५७७७७
सदस्य	प्रमुख सेनानी, नेपाली सेना भिमदल गण	९८५१०९७८६८
सदस्य	प्रहरी उपरिक्षक, नेपाल प्रहरी	९८५२८५५५५५
सदस्य	सशस्त्र प्रहरी उपरिक्षक, स.प्र.बल नेपाल ६ नं. गण	९८५१२२७२१०
सदस्य	उपअनुसन्धान निर्देशक राष्ट्रिय अनुसन्धान जिल्ला कार्यालय सप्तरी	९८५२०३०८६०
सदस्य	मे.सु. गजेन्द्र नारायण सिंह अस्पताल राजविराज	९८५२८२११५५
सदस्य	प्रमुख स्वास्थ्य कार्यालय सप्तरी	९८५२८२१६०६
सदस्य	जि.स.आ. जिल्ला समन्वय समिति सप्तरी	९८४२८२०४७४
सदस्य सचिव	सहायक प्रमुख जिल्ला अधिकारी, जिल्ला प्रशासन कार्यालय सप्तरी	९८५२८५७७७६

५.७. जिल्लाको निकायगत श्रोत साधनको आंकलन (Stakeholders Stocks Mapping)

जिल्लामा विपद् पर्दा प्रयोगमा आउनसक्ने श्रोतलाई निकायगत हिसावले आँकलनको प्रयास गरिएको छ । जसलाई तलको तालिकामा दिइएको छ ।

क्र.सं.	कार्यालय संस्था	सामग्रीकोविवरण खाद्य, गैर खाद्य	परिमाण	उपलब्ध स्थान	प्राप्त गर्न लाग्ने समय
१.	जिल्ला प्रशासन कार्यालय	राहत वितरणका लागि नगद	आवश्यकता अनुसार	जिल्ला प्रशासन कार्यालय	तत्काल, नेपाल सरकारको स्वीकृत मापदण्ड अनुरूप
२.	जिल्ला समन्वय समिति	समन्वय	आवश्यकता अनुसार	स्थानीय तह	स्थानीयतहसँगको समन्वयमा तत्काल प्रतिकार्य गर्न सकिने
३.	स्थानीय तह	विपद् पूर्वतयारी तथा प्रतिकार्यका लागी सबै कार्य	राहत कोष	स्थानीय तह	तत्कालै प्राप्त गर्न सकिने
४.	कृषि ज्ञान केन्द्र	बिउविजन तथा बिषादी	आवश्यकता अनुसार	सबै स्थानीय तहको ईकाईमा	तत्काल, जि.कृ.वि.का.को

क्र.सं.	कार्यालय संस्था	सामग्रीको विवरण खाद्य, गैर खाद्य	परिमाण	उपलब्ध स्थान	प्राप्त गर्न लाग्ने समय
५.	डिभिजन वन कार्यालय	काठ उपलब्ध गराउन सकिने	आवश्यकता अनुसार	जिल्ला ई.ब.का. मा	तत्काल जिल्लाविपद् ब्यवस्थापन समितिको आवश्यकता अनुसार
६.	स्वास्थ्य कार्यालय	दक्ष जनशक्ति RRT औषधी	RRT Team १५ देखि २० जना	राजविराज	तत्काल आवश्यकता अनुसार ११ वटा निजी अस्पतालहरुको समन्वयमा
७.	नेपाली सेना भिमदल गण	दक्ष जनशक्ति	१८० जना	राजविराज	तत्काल
८.	सशस्त्र प्रहरी वल	दक्ष जनशक्ति	१०० जना भन्दा बढी	राजविराज	तत्काल
९.	नेपाल प्रहरी जिल्ला प्रहरी कार्यालय	दक्ष जनशक्ति	१०० जना भन्दा बढी	जिल्लाभर	तत्काल, सामान्य घरेलु औजार
१०.	जिल्ला शिक्षा विकास तथा समन्वय ईकाई	शैक्षिक सूचना संकलन जनशक्ति	आवश्यकता अनुसार	सबै स्थानीय तहमा	स्थानीय तहमा रहेको शाखामा समन्वय गरी आवश्यकता अनुसार
११.	यान्त्रिक कार्यालय	डोजर पानी ट्याडकर	लोडर लोडर १ पानी ट्याडकर १	यान्त्रिक कार्यालय	तत्काल
१२.	गजेन्द्र नारायण सिंह अस्पताल	एम्बुलेन्स, आकस्मिक सेवा	१ वटा २४ सैं घण्टा	राजविराज	तत्काल आवश्यकता अनुसार
१३.	नेपाल रेडक्रस सोसाइटी	गैर खाद्य सामग्री एम्बुलेन्स प्राथमिक उपचारबक्स	१०० सेट १ वटा ४ वटा	ने.रे.सो. सप्तरी राजविराज तथा लगायत उपशाखा	तत्काल

क्र.सं.	कार्यालय संस्था	सामग्रीको विवरण खाद्य, गैर खाद्य	परिमाण	उपलब्ध स्थान	प्राप्त गर्न लाग्ने समय
		खोज तथा उद्धार सामग्री	१ सेट		
१४.	गैर सरकारी संस्था महासंघ	जनशक्ति	स्वयंसेवक	समुदायमा	आवश्यकता अनुसार
१५.	के. भि. एस. सप्तरी	जनशक्ति	स्वयंसेवक केही तथा खोज तथा उद्धार सामग्री	राजविराज तथा समुदायमा	तत्काल
१६.	सबल नेपाल सप्तरी	जनशक्ति	स्वयंसेवक	समुदायमा	आवश्यकता अनुसार
१७.	सेव द सप्तरी	जनशक्ति	स्वयंसेवक	समुदायमा	आवश्यकता अनुसार
१८.	राजनैतिक दल		स्वयंसेवक	सबै स्थानीय तहमा	आवश्यकता अनुसार
१९.	यातायात व्यवसायी समितिहरु	यातायात तथा ढुवानीका साधन	आवश्यक पर्ने जति	सबैजसो स्थानमा	भाडामा तत्काल आवश्यकता अनुसार

श्रोत: निकायगत कार्यालय सप्तरी २०७६

५.७.१ जिल्लामा उपलब्ध खोज तथा उद्धारका सामग्रीहरु (Heavy Equipments)

क्र.सं.	विवरण	उपलब्ध साधन मात्रा	उपलब्ध हुने निकाय
१.	दमकल	३ वटा	राजविराज नगरपालिका, सम्भुनाथ नगरपालिका
२.	डोजर	२५ वटा	निजी भाडामा लिन सकिने ।
३.	लोडर	२	सडक कार्यालय ।
४.	स्काभेटर	१० वटा	निजी भाडामा लिन सकिने ।
५.	बुल्डोजर	नभएको	विराटनगरबाट मगाउनुपर्ने अवस्था ।

क्र.सं.	विवरण	उपलब्ध साधन मात्रा	उपलब्ध हुने निकाय
६.	क्रेन	नभएको	विराटनगरबाट मगाउनुपर्ने अवस्था ।
७.	सब बाहन	नभएको	
८.	डुङ्गा	५० वटा	स्थानिय स्तरमा प्रयोग हुने
९.	रवर बोट सेट	५ वटा	सप्रवल, नेपाली सेना ने रे सो
१०.	यातायात साधन बस, ट्रक, गाडी	प्रसस्त	यातायात समितिहरूसँग समन्वयमा भाडामा लिएर चलाउन सकिने ।
११.	पानी ट्याङ्कर	५ वटा	निजी रूपमा संचालन भएकाबाट भाडामा लिन सकिने ।
१२.	ईन्धन पम्पहरू	१५ वटा	२० हजारदेखि २५ हजारखलिटरसम्मका निजी पेट्रोल तथा डिजेल पम्पहरू
१३.	टुचिन	३ वटा	नेपाली सेना, तिलाठी कोइलाडी गापा सकरपूरा
१४.	एम्बुलेन्स सेवा	४६ वटा	निजी अस्पताल, स्वास्थ्य चौकी लगायत निजी

५.७.२ सुरक्षा निकायहरू तथा नेपाल रेडक्रस सोसाइटीसँग भएका खोज तथा उद्धारका सामग्रीहरू (Search and Rescue Materials): **DEOC** मा १५ थान लाइफ ज्याकेट, ट्युब १० थान र हेल्मेट १५ थान रहेको

सि.नं.	उद्धार सामग्रीको नाम	परिमाण	नेपाली सेना	नेपाल प्रहरी	सशत्रु प्रहरी बल नेपाल	नेपाल रेडक्रस सोसाइटी
१	लाइफ ज्याकेट	थान	५३	११०	१०८	२०
२	स्टेचर	वटा	७	४	८	८
३	बाल्टिन	थान	११	४३	३०	५०
४	बेल्टा	थान	१०	३३		१०
५	ट्युब	थान	१५	३४	२३	२०
६	डोरी	मिटर	५००	९००	४४५	५००
७	गैती	थान	६	३०		१०
८	आरा	थान	४	१५	१	५
९	फायर सुट	थान	४	१५		११
१०	फायर ज्याकेट	थान	४	२		११
११	Chainsaw/woodcutter	थान	१	२		
१२	हेल्मेट	थान	२२		६६	२५
१३	गमबुट	जोर	१५		३६७	१०

१४	तिरपाल	थान	४		५	२००
१५	साबेल	थान	१०		८१	१०
१६	फरुवा	थान	२		१७	५
१७	बन्चरो	थान	४		४	२
१८	पिग	थान	४		६	४
१९	गल	थान	९		६	२
२०	रेस्क्यु ज्याकेट	थान	६		१२	१५
२१	फायर स्टीङ्ग गुईसर	थान	४		१	१०
२२	खुकुरी स्कोर बार	थान	१०/१४		२	२/६
२३	टचलाईट	थान	८		६	२
२४	वायर कटर	थान	२		१	
२५	हेम्बर	थान	१		२	६
२६	कोटेट यर बलक	थान	२		६	
२७	सलाई रिन्च	थान	३		२	
२८	सेफटी पन्जा	जोर	२		४	१०
२९	मेजरीङ्ग टेप	वटा	२		२	
३०	श्रो ब्याग	वटा	६		६	
३१	रुख काटने मेसिन	थान	१		१	
३२	रेस्क्यु बोट Robber Boat	वटा	१		४	१
३३	फस्ट एड बक्स	वटा	२		४	१०
३४	लिभर/ टुचन	वटा	१		२	
३५	पकेट नाईफ	वटा	१२		१	
३६	रोप क्यारबिना सहित	वटा	२०		८	
३७	हेन्ड पम्प	वटा	१		१८	१
३८	डुङ्गा खिवाउने	वटा	१७			६
३९	क्लामिङ्ग रोप	मिटर	१६			५००
४०	मेघाफोन	वटा	१			५
४१	हारनेस वेल्ट	वटा	५			

५.७.३. निकायगत क्षेत्रको पहिचान

क) विपदमा निकायगत पहिचान कसले के गर्ने ?

निकाय	बिषयगत क्षेत्र	सम्पर्क व्यक्तिको नाम	सम्पर्क नम्बर
जिल्ला प्रशासन कार्यालय	समन्वय तथा खोज तथा उद्धार परिचालन	प्र.जि.अ जयनारायण आर्चाय सा.प्र.जी.अ.नाथु साह फोकल पर्सन	०३१-५२३७६२ ९८५२८५७७७ daosaptari1@gmail.com jayazns@gmail.com,
स्थानीय तह	बिपद् पूर्वतयारी तथा प्रतिकार्यका सबै कार्य	स्थानिय पालिका प्रमुखहरु	अनुसुची १ मा समावेश गरिएको छ
नेपाली सेना श्री भिमदल गण	जुनसुकै बेला खोज तथा उद्धारका लागि तयारी अबस्थामा बस्ने	प्रसे. निरज भण्डारी	९८५१०९७८६८ bhimdalgan2@gmail.com
नेपाल प्रहरी, जिल्ला प्रहरी कार्यालय	जुनसुकै बेला खोज तथा उद्धारका लागि तयारी अबस्थामा बस्ने र प्रारम्भिक द्रुत लेखाजोखा गर्ने	प्रउ. राजेन्द्र प्रसाद धमला	९८५२८५५५५५ dposaptaricomunacation@gmair.com
शसस्त्र प्रहरी बल नेपाल ६ नं. गण हे.क्वा. ससरी	जुनसुकै बेला खोज तथा उद्धारका लागि तयारी अबस्थामा बस्ने	सप्रउ राजु श्रेष्ठ	९८५११२५२९१ apfn6btn.hqsaptari@gmail.com apfsaptari.bso@gmail.com
जिल्ला समन्वय समिति	समन्वय तथा श्रोत व्यवस्थापन	जिल्ला समन्वय प्रमुख प्रभाकर यादव	९८४२८२०५५७
जिल्ला शिक्षा विकास तथा समन्वय ईकाई	स्थानीय तहमा रहेको ईकाईसँगको समन्वयमा आपत्कालीन शिक्षा	प्रमुख : विजय कुमार मण्डल	०३१-५२००९८ ९८५२८२०५०२ deosaptary@gmail.com
कृषि ज्ञान केन्द्र	खाद्य तथा कृषि	प्रमुख : राजेन्द्र प्रसाद यादव	dadosaptari@gmail.com

निकाय	बिषयगत क्षेत्र	सम्पर्क व्यक्तिको नाम	सम्पर्क नम्बर
खानेपानी तथा सरसफाई डिभिजन कार्यालय	खानेपानी, स्वच्छता तथा सरसफाई	डिई: राम कुमार श्रेष्ठ	९८४२०२५४८७ ०३१-५२१२५४ nwscrajabirajsakha@gmail.com
स्वास्थ्य कार्यालय	आपतकालिन स्वास्थ्य तथा पोषण सेवा	नि.कार्यालय प्रमुख दुनियालाल यादव	०३१-५२१६०६ Dpho.saptari@yahoo.com
जिल्ला वन कार्यालय	आपतकालीन आश्रयस्थलका लागी काठको व्यवस्थापन	प्रमुख सन्तोष झा	९८५२८२१०८२ dfosaptariraj@gmail.com
सघन शहरी विकास तथा भवन निर्माण आयोजना	आपतकालीन आश्रयस्थल निर्माण तथा व्यवस्थापन	डिई : कृष्ण देव झा	९८५२८२७५२५ Udbosaptari@gmail.com
सडक डिभिजन कार्यालय	सडक सुचारु राख्ने	डिई :	०३१-५२०२००
पुर्वाधार विकास कार्यालय	अस्थायी आवासका लागी सहयोग	प्रमुख:	०३१-५२१४०८
जिल्ला आपतकालीन कार्य सञ्चालन केन्द्र	सूचना समन्वय तथा सम्पर्क	विनायक पौडेल सूचना व्यवस्थापन अधिकृत	९८४१०२८१६९, ९८०९७१०५४३ binayakpoudel3@gmail.com
नेपाल रेडक्रस सोसाईटी	स्वयंसेवक तथा गौरखाद्य सामग्री व्यवस्थापन प्रारम्भिक द्रुत लेखाजोखा गर्ने	सभापति: जोगेन्द्र भगत	९८५२८२०१२१ ०३१-५२११२१ Saptariredcross@gmail.com
गौ.स.स.महासंघ नेपाल	खाद्यान्न संकलन तथा पुनस्थापनमा सहयोग	बलदेव मण्डल	९८०४७९१२३०
पत्रकार महासंघ	सूचना संप्रेषण	अध्यक्ष : सर्वन देव	९८४२८२००१५

निकाय	बिषयगत क्षेत्र	सम्पर्क व्यक्तिको नाम	सम्पर्क नम्बर
उद्योग बाणिज्य संघहरु तथा चेम्बर अफ कमर्शहरु	खाद्यान्न संकलन तथा बितरणमा सबै उद्योग बाणिज्य संघ तथा चेम्बर अफ कमर्शहरु सँग समन्वय तथा सहजीकरण गर्ने	अध्यक्ष : अरुण प्रधान	९८४२८२०२०९
के. भि .एस. सप्तरी	स्वयंसेवक तथा गौरखाद्य सामग्री व्यवस्थापनमा सहयोग	देव नारायण यादव कार्यकारी निर्देशक के.भि.एस.सप्तरी	koshivsociety@gmail.com ९८५२८२०६९२

५.८ आवश्यकताको लेखाजोखा तथा खाडल पहिचान

आवश्यकताको लेखाजोखा र खाडल पहिचानको सन्दर्भमा पनि क्षेत्रगत रूपमा नै जिल्लामा भएका श्रोतहरूको अवस्था आँकलन गर्ने, त्यसमा थप आवश्यक के हो भन्ने पत्ता लगाउने र बिगतका विपद् सम्बोधनका सन्दर्भमा देखिएका खाडलहरू समस्याहरू पहिचान गरी त्यसलाई आगामी विपद्को अवस्थामा सम्बोधन गर्न सकिने गरी तयारी अवस्थामा रहने गरी प्रतिकार्य योजना बनाउने काम भएको छ ।

- सबै स्थानीय तहले विपद् जोखिम न्यूनीकरण तथा व्यवस्थापन ऐन २०७४(संशोधन २०७५) राष्ट्रिय विपद् जोखिम न्यूनीकरण निति २०७५, विपद् जोखिम तथा व्यवस्थापन रणनिति २०७५ लाई आत्मसाथ गरी सबै तहले तोकिएको जिम्मेवारी अनुसार कार्य गर्नुपर्ने छ ।
- सबै स्थानीय तहहरूले प्रयाप्त मात्रामा खोज तथा उद्धारका सामग्रीहरूको भण्डारण गर्नुपर्ने देखिन्छ ।
- सबै स्थानीयतहले विपद् जोखिमको पहिचान गरी पूर्वतयारी तथा प्रतिकार्य योजना बनाई कार्यान्वयनमा ल्याउनुपर्ने ।
- सबै स्थानीय तहले विपद् प्रभावितहरूलाई तत्काल अस्थायी आवासका लागि विपद् पूर्व नै खुल्ला तथा सुरक्षित स्थानको पहिचान गर्नुपर्ने ।
- स्थानीय तहले विपद् व्यवस्थापनका लागि क्षमता अभिवृद्धिका गतिविधि संचालन गर्नुपर्ने । जस्तै: विपद् लेखाजोखा, विपद् जोखिम न्यूनीकरण, विपद् व्यवस्थापन योजना तर्जुमा, सामुदायिक खोज उद्धार, जोखिमको नक्शांकन आदि सम्बन्धी तालिमको आयोजना गर्न सकिने ।
- नयाँ संरचना अनुसार जिल्लामा भएका सबै क्षेत्रगत कार्यालयहरू स्थानीय तहमा रहने भएको हुँदा सबै स्थानीय तहले क्षेत्रगत अबधारणालाई (Cluster Approach) अबलम्बन गरी सबै क्लष्टरलाई सक्रिय बनाउने । जसमा राहत, विपद् लेखाजोखा, शिक्षा, स्वास्थ्य, खानेपानी सरसफाई, अस्थायी आवास, संरक्षण आदि आवश्यकताको आधारमा सक्रियता बनाउने ।
- स्थानीय आपत्कालीन कार्यसंचालन केन्द्रको स्थापना गरी पूर्णरूपमा प्रभावकारी ढंगबाट संचालनमा ल्याउने जसले गर्दा स्थानीय तहमा विपद् व्यवस्थापनका लागी पूर्वतयारी र प्रतिकार्यमा महत्वपूर्ण भूमिका रहन्छ ।

५.८.१ स्थानीय तहहरूमा श्रोत साधन मापनको अवस्था : सप्तरी जिल्लामा विपद्को क्षेत्रमा विपद् जोखिम न्युनिकरण तथा व्यवस्थापन ऐन २०७५, विपद् व्यवस्थापन कोष संचालन कार्यविधि २०७५, पालिका तथा वडास्तरिय विपद् व्यवस्थापन समिती, विपद् व्यवस्थापन कोष साथै केही स्थानीय तहहरूमा पूर्व तयारीका अभ्यासहरू सुरु भएको छ । सबै स्थानीय तहमा विपद् पूर्वतयारी तथा प्रतिकार्य योजना बनाई नियमित अध्यावधिक गर्नुपर्ने र बनाइसकिएको योजनालाई कार्यान्वयनमा ल्याउनुपर्ने छ । सबै स्थानीय तहमा खुला तथा सुरक्षित क्षेत्रहरू पहिचान गर्नुपर्ने आवश्यकता रहेको छ र सुरक्षित क्षेत्रहरू हुँदाहुँदै पनि पहिचान नगरिँदा विपद्को समयमा प्रभावित परिवारहरूलाई व्यवस्थापन गर्न चुनौतिपूर्ण हुँदै गएको छ । स्थानीय तहले विपद्मा प्रयोग गर्न सकिने औजार तथा उद्धारका केही सामान्य औजारहरू स्टेचर, अग्नी नियन्त्रण सामग्री लगायतका आधारभूत सामग्री भण्डारण गर्नुपर्ने । जसले समयमा नै प्रभावितहरूको ज्यान बचाउन मद्दत गर्छ । सबै स्थानीय तहले विपद् व्यवस्थापन समिति गठनसम्म गरेको पाइयो भने विपद्मा प्रयोग गर्न सकिने गरी विपद् व्यवस्थापन कोषहरू स्थापना गरेको पाइयो । तिरहुत, तिलाठी कोईलाडी गाउँपालिका, सप्तकोशी, कन्चंरूप, हनुमाननगर कंकालिनी नगरपालिका मा कोशी पीडित समाजको सहयोगमा बाढी उत्थानशिल परियोजना मार्फत विपद् जोखिम न्यूनीकरणका गतिविधिहरू सञ्चालन गरिरहेका छन् साथै तिलाठी कोईलाडी गाउँपालिका र हनुमाननगर कंकालिनी नगरपालिकामा नेपाल रेडक्रस सोसाइटीको सहयोगमा कोशी बेशिन कार्यक्रम मार्फत विपद् जोखिम न्यूनीकरणका गतिविधिहरू सञ्चालन गरिरहेका छन् भने केही स्थानीय तहले विपद् न्यूनीकरणका लागि सचेतना कार्यक्रम सञ्चालन गर्न थालेका छन् ।

६. विपद्को प्रकृतिमा आधारित विषयगत प्रतिकार्य योजना

५.१. विषयगत क्षेत्रको परिचय (Introduction of Cluster Approaches)

विपद् पूर्वतयारी तथा प्रतिकार्य योजनाको प्रभावकारिताका लागि राष्ट्रिय र जिल्लास्तरमा विषयगत क्षेत्रहरू (Clusters Lead) र स्थानीय तहहरूमा रहने क्षेत्रगत ईकाइहरूलाई आधार मानेर कार्य विभाजन गरिएको छ । यस अवधारणाको कार्यान्वयन गर्न जिल्लास्तरका लागि वर्तमान समयमा चुनौति देखिए स्थानीय तह र सो अन्तर्गत रहने विषयगत ईकाइहरूको पनि कार्यविभाजनको स्वरूपलाई स्वीकार गर्दा प्रभावकारिता र जिम्मेवारीबोध हुने भएकोले जिल्लास्तरमा रहने विषय क्षेत्रगत कार्यालयहरूले आ-आफ्नो क्षेत्रगत अवधारणालाई स्वीकार गर्ने र स्थानीय तहलेसमेत यस अवधारणालाई लागु गर्नुपर्ने छ । अन्तर्राष्ट्रियस्तरबाट मान्यता प्राप्त क्षेत्रगत अवधारणाका विशेषता निम्न अनुसार रहेका छन्:

- ठूलो विपद्को अवस्थामा सक्रिय रहने भए पनि क्षेत्रगत अवधारणाले स्थानीय तहदेखि समुदायसम्म आफ्नो उपस्थिति कायम राख्छ ।
- प्रतिकार्य प्रक्रियामा विशेषज्ञताको उपयोग गर्ने भूमिका निर्वाह गर्छ ।
- मानवीय सहयोगलाई प्रभावकारी, जिम्मेवार र उत्तरदायी बनाउने कार्यलाई निश्चित गर्छ ।
- मानवीय सहयोगका क्षेत्रको पहिचान गरी त्यसअनुरूप सहयोगको खाका तयार गर्छ ।
- प्रतिकार्यमा देखिएका कमिकमजोरीको निराकरण गरी कार्ययोजनाको समीक्षा गर्दै आवश्यकतानुसार जिम्मेवारी निर्धारण तथा परिमार्जन गर्छ ।
- विशेष संकटासन्न समूहहरू अपांगता भएका ब्यक्तिहरू, महिला, बालबालिका, एकल महिला, जेष्ठ नागरिक, सुत्केरी तथा गर्भवती महिला आदिलाई बिपेश प्राथमिकतामा राखी प्रतिकार्यका गतिविधिहरूलाई अगाडी बढाईनेछ ।
- सबै स्थानीय तहमा नेतृत्व गर्ने ईकाइ हुने भएकोले बास्तविक प्रभावितको लेखाजोखा हुने, समयमा नै प्रतिकार्यका गतिविधिहरूलाई कार्यान्वयनमा ल्याई मानवीय सेवा कार्यमा छिटो र सहज हुने छ ।

क्षेत्रगत नेतृत्व गर्ने निकायहरूको मुख्य कार्यहरू :

- मुख्य साझेदारहरूको पहिचान
- कार्यक्रम कार्यान्वयनमा समन्वय
- आवश्यकता पहिचान, कार्ययोजना निर्माण तथा रणनीति तय
- नीति, कार्यनीति तथा मापदण्डको कार्यान्वयन
- अनुगमन तथा प्रतिवेदन
- श्रोत परिचालन तथा वकालत
- नागरिक समाज तथा सरकारी संयन्त्रलाई प्रशिक्षण तथा क्षमता विकास
- अन्य क्षेत्रसँग समन्वय

उद्देश्य :

क्षेत्रगत अवधारणाका प्रमुख उद्देश्य निम्नअनुसार रहेका छन् ।

- जिल्ला तथा स्थानीय तह मार्फत क्षेत्रगत रूपमा मानवीय सहयोगलाई प्रभावकारी बनाउनु ।
- स्थानीय तह र जिल्लास्तरमा आपत्कालीन पूर्वतयारी तथा प्रतिकार्यका गतिविधिहरूलाई चुस्त र कार्यान्वयन योग्य बनाउनु ।
- क्षेत्रगत समस्याको लेखाजोखा र समाधानका उपायको लागि स्थानीय तहहरूले नै पूर्वतयारी तथा प्रतिकार्यका लागि योजना निर्माण गरि विशेषज्ञ परिचालन गर्नु ।
- समुदाय, स्थानीय तह, जिल्ला, प्रदेश र केन्द्रबीच समन्वय र समझदारी अभिवृद्धि गर्नु ।
- स्थानीयतह र क्षेत्रगत नेतृत्व गर्ने निकायहरूबीच क्षेत्रगत ज्ञान, सीप, प्रविधिको प्रभावकारी कार्यान्वयन गर्नु ।

६.२ जिल्लास्तरमा सक्रिय रहने क्षेत्रगत नेतृत्व (Cluster Lead) :

विपद्को समयमा मानवीय सहयोगलाई प्रभावकारी बनाएर विपद् प्रभावितहरूको जीवनरक्षाका लागि जिल्ला विपद् व्यवस्थापन समितिसँग सहकार्य गरी जिल्लास्तरमा निम्नअनुसार क्षेत्र निर्धारण र काम गर्ने गरी २०६८ मा क्षेत्र विभाजन गरिएको हो । जसलाई अहिले जिल्ला विपद् पूर्वतयारी तथा प्रतिकार्य योजना २०७६ लाई अद्यावधिक गरी परिमार्जन गर्ने काम गरिएको छ । केही बिषयगत कार्यालयहरू स्थानीय तहमा समायोजन भएको हुँदा बिगत बर्षहरूमा भएका बिषयत क्षेत्रहरूको नेतृत्व स्थानीय तहमा नै शुरू गर्नुपर्ने देखिन्छ । बिषय क्षेत्रको अगुवा तथा सहयोगी संस्थाको सूचि यसप्रकार रहेको छ ।

जिल्लमा क्षेत्रगत नेतृत्व गर्ने निकायहरु :

बिषयगत क्षेत्र	जिल्ला तहमा क्षेत्रगत रूपमा नेतृत्व गर्ने निकाय	सम्पर्क व्यक्ति	फोनमोबाईलमेल	सहयोगी संघ सस्था
१. खोज तथा उद्धार र समन्वय	जिल्ला प्रशासन कार्यालय	प्र.जि.अ जयनारायण आर्चाय सा.प्र.जी.अ.नाथु साह विपद फोकल पर्सन	०३१-५२३७६२ ९८५२८५७७७७ daosaptari1@gmail.com jayazns@gmail.com	नेपाल प्रहरी, सशस्त्र प्रहरी बल, नेपाली सेना गाउँपालिका/नगरपालिका, राजनैतिक पार्टिहरु, NGO Federation, कोशी पिडित समाज, नेपाल पत्रकार महासंघ, एफएम रेडियो, रेडक्रस सोसाईटी, सबल नेपाल, Fiden Nepal, Save The Saptari
२. खाद्य तथा कृषि	कृषि ज्ञान केन्द्र स्थानीय तह	राजेन्द्र प्रसाद यादव	०३१-५२००५०, ९८५२८२०७६५	जिल्ला समन्वय समिति पशु अस्पताल, गाउँपालिका/नगरपालिका, उद्योग वाणिज्य संघ, विश्व खाद्य कार्यक्रम, ग्लोबल सहकारी संस्था, सबल नेपाल MCDC, कोशी पिडित समाज, नेपाल रेडक्रस सोसाईटी
३. आपतकालीन आवास तथा गैर खाद्य	स.श.बि.भ.नि.आयोज ना. र श.बि.भ.नि.डि.का. नेपाल रेडक्रस सोसाइटी	डिई : कृष्ण देब झा सभापति : जोगेन्द्र भगत	९८५२८२७५२५ Udbosaptari@gmail.com ९८५२८२९९२९	जलउत्पन्न प्रकोप नियन्त्रण डिभिजन कार्यालय, जिल्ला प्राविधिक कार्यालय, नेपाल रेडक्रस सोसाईटी, कोशी पिडित समाज Save the Saptari गाउँपालिका-नगरपालिका, सबल नेपाल श्रीपुराज
४. आपतकालीन संरक्षण	जिल्ला प्रशासन कार्यालय विपद् पूर्वतयारी तथा प्रतिकार्य योजना	प्र.जि.अ जयनारायण आर्चाय सा.प्र.जी.अ.नाथु साह	०३१-५२३७६२ ९८५२८५७७७७ daosaptari1@gmail.com jayazns@gmail.com	स्थानीय तहमा कार्यरत महिला बालबालिका

		फोकल पर्सन		तथा सामाजिक विकास शाखा
५. आपतकालीन शिक्षा	जिल्ला शिक्षा बिकास तथा समन्वय ईकाई स्थानिय तहका शिक्षा शाखा	प्रमुख : विजय कुमार मण्डल	०३१-५२००९८ ९८५२८२०५०२ deosaptary@gmail.com	युनिसेफ, नेपाल रेडक्रस सोसाईटी, कोशी पिडित समाज, शिक्षक संघ,,सेभ द सप्तरी, NGO Federation, PABSON, N-PABSON
६. खानेपानी स्वच्छता तथा सरसफाई	खानेपानी तथा सरसफाई डिभिजन कार्यालय	अजय कर्ण डिई: राम कुमार श्रेष्ठ	०३१-५२१२५४ ९८४२०२५४८७ ०३१-५२१२५४ nwscrajabirajsakha@gmail.com	खानेपानी तथा सरसफाई डिभिजन,जिसस,जिल्ला प्राविधिक कार्यालय, पशु विकास कार्यालय , युनिसेफ,कोशी पिडित समाज ,सबल नेपाल, Save the Saptari SCDC, गाउँपालिका/नगरपालिका नेपाल रेडक्रस सोसाईटी
७. आपतकालीन स्वास्थ्य	स्वास्थ्य कार्यालय	नि.कार्यालय प्रमुख: दुनियालाल यादव	०३१-५२१६०६ Dpho.saptari@yahoo.com	खानेपानी तथा सरसफाई डिभिजन जिसस,जिल्ला प्राविधिक कार्यालय, पशु विकास कार्यालय, युनिसेफ,कोशी पिडित समाज,सबल नेपाल, Save the Saptari SCDC, गाउँपालिका/नगरपालिका नेपाल रेडक्रस सोसाईटी
८.पुनःनिर्माण पुनःस्थापना	जिल्ला समन्वय समिति, स्थानीय तह सबै	स्थानीय समन्वय अधिकारी		स.श.वि.भ.नि.आयोजना. र श.वि.भ.नि.डि.का., जिल्ला प्राविधिक कार्यालय, नेपाल रेडक्रस सोसाईटी,कोशी पिडित समाज Save the Saptari गाउँपालिका-नगरपालिका, सबल नेपाल
९.आपतकालीन संचार	जिल्ला प्रशासन कार्यालय/जिल्ला आपतकालीनकार्यसंचालन केन्द्र	प्र.जि.अ जयनारायण आर्चाय सा.प्र.जी.अ.नाथु साह फोकल पर्सन विनायक पौडेल	०३१-५२३७६२ ९८५२८५७७७७ daosaptari1@gmail.com jayazns@gmail.com , ९८४१०२८१६९	सुरक्ष निकायहरु गाउँपालिका/नगरपालिका, राजनैतिक पार्टिहरु, NGO Federation , कोशी पिडित समाज, नेपाल पत्रकार महासंघ, एफएम रेडियो, टी.भि रेडक्रस सोसाईटी, सबल नेपाल, Fiden Nepal, Save The Saptari

६.२.१ क्षेत्र (Cluster) : खोज तथा उद्धार, समन्वय

नेतृत्व प्रदान गर्ने निकाय : जिल्ला प्रशासन कार्यालय

सह नेतृत्व गर्ने निकाय : सुरक्षा निकायहरू

६.२.१.१. विपद् सम्बन्धी परिस्थिति : सम्भावित मानवीय तथा भौतिक असर

- सार्वजनिक पूर्वाधारहरू (सडक, पुल, बिद्युत, आपूर्ति, सञ्चार) आंशिक तथा पूर्ण रूपमा क्षति ।
- आवास तथा व्यक्तिगत सम्पत्ति आंशिक तथा पूर्ण रूपमा क्षति, बाल-बालिका महिला, वृद्ध-वृद्धा अपाङ्गता भएका ब्यक्तिहरू मुख्य रूपमा प्रभावित हुने गरी मानिसहरू विस्थापन हुने ।
- विद्यालयमा कक्षा कोठा, प्रहरीचौकी र स्वास्थ्य केन्द्रजस्ता उपलब्ध सार्वजनिक संस्थाहरूमाथि प्रभावितहरूको चाप बढ्ने ।
- सामुदायिक संस्थागत ठाउँहरूमा अस्थायी आवासमा बसेको समयमा सामुदायिक स्वास्थ्यसम्बन्धी समस्याहरू आउन सक्ने ।
- विस्थापित परिवारहरूलाई अस्थायी आवास सम्बन्धी सहयोग आवश्यक हुने ।

समष्टिगत उद्देश्य :

- तयारी अवस्थाको अनुगमन गर्नका लागि अनुगमन सम्बन्धी बैठक खोज तथा उद्धार सम्बन्धी टोलीको गठन, खाद्य सामग्री तथा गैर खाद्य सामग्रीको पहिले नै भण्डारण अन्य क्षेत्रहरूको तयारी गर्न ।
- तीन वटा (कसले, के, कहिले) ढाँचाको विकास र जिल्ला विपद् व्यवस्थापन समितिमा सूचनाको व्यवस्थापन र प्रतिकार्य प्रणालीलाई सहज बनाउनका लागि कार्यक्रमको निर्धारण गर्न ।

मानवीय सहयोगका मापदण्ड स्फेयर मापदण्ड

- विपद्को लगत्तै उपकरणसहित खोजी तथा उद्धार टोली खटाउने ।

- समन्वय बैठक र प्रतिवेदनका बारेमा जानकारी गराउने ।
- सबै सुविधाबाट एकदमै वञ्चित समुह/जोखिममा रहेका व्यक्तिहरू लगायत सबैलाई न्यायोचित रूपमा गरिएको उद्धार सामग्रीको वितरण तथा सहयोगसम्बन्धी गतिविधिको अनुगमन ।
- पहिलो हसामा परिस्थितिका बारेमा दिनदिनै प्रतिवेदन पेश गर्ने र त्यसपछि हरेक दुई हसापछि ।
- शिविर समन्वय तथा शिविर व्यवस्थापनको अनुगमन गर्ने तथा प्रतिवेदन पेश गर्ने (फारम सहितको) संयन्त्र ।
- २४ घण्टाभित्र प्रस बिज्ञप्ति जारी गर्ने सुचना प्रकासन प्रसारण गर्ने सञ्चार माध्यमका लागि समाचार पठाउने र पहिलो हसामा हरेक दिन ।
- नियन्त्रण तथा मानवीय सहयोग सम्बन्धी मापदण्ड कायम गर्ने ।

क्र.स.	अगुवा र सहयोगी सस्थाहरू	उपलब्ध साधनस्रोत			सम्पर्क व्यक्ति पद तथा नाम	सम्पर्क नम्बर
		आर्थिक स्रोत	सामग्री स्रोत	मानवीय स्रोत दक्ष		
१.	जिल्ला प्रशासन कार्यालय	आवस्यकता अनुसार	उद्धार सामग्रीहरू	१४ जना	प्र.जि.अ. जयनारायण आर्चाय सा.प्र.जी.अ.नाथु साह फोकल पर्सन	०३१-५२३७६२ ९८५२८५७७७७ daosaptari1@gmail.com jayazns@gmail.com,
२.	नेपाल प्रहरी	छैन	उद्धार सामग्री र संचार साधन	१२५ जना प्रहरी	प्रउ. राजेन्द्र प्रशाद धमला	९८५२८५५५५५
३.	नेपाली सेना	छैन	उद्धार सामग्री र संचार साधन	१८० जना	प्रसे. निरज भण्डारी	९८५१०९७८६८
४.	शस्त्र प्रहरी वल नं. ६ गण	छैन	उद्धार सामग्री र संचार साधन	१२० जना जनशक्ति	सप्रउ राजु श्रेष्ठ	९८५११२५२९१
५.	राष्ट्रिय अनुसन्धान	छैन विपद्	सूचना समन्वय पूर्वतयारी तथा प्रतिकार्य योजना २०७८	सूचना संकलन	उप अनुसन्धान अधिकारी तिलक प्रसद	९८५२०३०८६०

					प्रसाई	
६.	सडक डिभिजन कार्यालय	छैन	डोजर लोडर	केही प्राविधिक	सडक डिभिजन कार्यालय	०३१ ५२०२००
७.	राजविराज नगरपालिका, हनुमाननगर सम्भुनाथ नगरपालिका	छ	दमकल ३	अग्नी नियन्त्रक	नगरकार्यपालिका प्रमुख	सम्पर्क विवरण अनुसुची मा राखिएको छ
८.	यातायात समितिहरु	छैन	यातायातका साधनहरु	ढुवानी	समितिका प्रमुखहरु	
९.	जिल्ला आपतकालीन कार्यसञ्चालन केन्द्र	छैन	सञ्चार उपकरण, समन्वय	४ जना	बिनायक पौडेल सूचना व्यवस्थापन अधिकृत	०३१ ५२३७६२ ९८४१०२८१६९ deoc.saptari@gmail.com binayakpoudel3@gmail.com
१०.	नेपाल रेडक्रस सोसाइटी	छैन	एम्बुलेन्स	त्रिपाल २०० टेन्ट २ वटा २४० जना तालिम प्राप्त स्व.से.	जोगेन्द्र भगत ब्रम देव यादव	९८५२८२०१२१ ०३१-५२११२१ Saptariredcross@gmail.com

६.२.१.२ नेतृत्व प्रदान गर्ने निकाय (Cluster Leads) जिल्ला प्रशासन कार्यालय

सह नेतृत्व गर्ने निकाय : सुरक्षा निकायहरु

क्षेत्रगत सदस्यहरु (Cluster Members) को सूची, क्षमता तथा स्रोतको नक्शांकन

६.२.१.३ आपतकालीन परिस्थितिको पूर्वतयारी गतिविधि : सङ्कटकालीन परिस्थितिभन्दा पहिले

पुर्व-तयारीसम्बन्धीगतिविधि (के) ?	जिम्मेवार निकाय (को)	कहिले ?(समय अवधि)
<p>व्यवस्थापन तथा समन्वय सम्बन्धी व्यवस्था :</p> <p>जिल्लाका क्षेत्रगत साझेदारहरूका बिचमा सम्भावित विपदबाट बचनका लागि गर्न सकिने सम्झौतामा समझदारी गर्ने ।</p> <p>क. समन्वय बैठक —आपतकालीन परिस्थितिभन्दा पहिले) आपतकालीन अवधिमा जिल्ला प्रशासनले आपतकाल पछि</p> <p>ख. पूर्वतयारी तथा सहयोगसम्बन्धी गतिविधिका लागि सम्पर्क व्यक्तिको नाम तथा सम्पर्क ठेगानासहित विभिन्न निकायहरूको भूमिका तथा जिम्मेवारी परिभाषित गर्ने ।</p>	<p>DDMC को समन्वयमा क्लष्टर तथा सदस्यहरू</p> <p>क.जिल्ला प्रशासन, डिडिएमसी</p> <p>ख. डिडिएमसी</p>	<p>आगलागी भए फाल्गुनमा, बाढी भए जेठ र भुकम्पका लागि जुनसुकै बेला पनि</p> <p>क. विपद्को जुनसुकै समयमा</p> <p>ख.फाल्गुण महिनामा जिम्मेवारी वाडफाँडको गर्ने</p>
<p>सिक्रिएका पाठ :</p> <p>प्रत्येक स्थानीय तहले विपदमा सहयोग गर्नसक्ने सहयोगी निकायको पहिचान विपद् अघि नै गर्नुपर्ने काममा दोहोरोपन आउन नदिन नेपाल सरकारले ल्याएको विपद् लेखाजोखा मार्गदर्शन २०७२ को आधारमा तथ्यांक संकलन गर्नुपर्ने ।</p> <p>राहत सहयोग वितरण गर्दा एकद्वार प्रणाली मार्फत वितरण गर्नु उपयुक्त हुने र सबै सूचनाहरू जिल्ला आपतकालीन कार्यसंचालन केन्द्रलाई उपलब्ध गराउनुपर्ने</p> <p>कृतिम घटना अभ्यास गर्ने</p>	<p>DDMC</p> <p>स्थानीय तह डिडिएमसी</p> <p>डिडिएमसी/सहयोगी सस्था</p>	<p>समीक्षा बैठक अवधीमा चैत मसान्तसम्म</p> <p>जेठ मसान्तसम्म</p> <p>असार</p> <p>जेठ</p>
<p>क. विपदमा प्रयोग हुने औजार तथा खाद्य सामग्रीको अध्यावधिक गर्ने</p> <p>ख. खोज तथा उद्धारका लागि टोलीको नामावली तयार गर्ने ।</p> <p>ग. सबै स्थानीय तहमा कुन विपद् कहा कहाँ जान सक्छ र आधाररेखा सम्बन्धी जानकारी, तथ्याङ्क सङ्कलन गर्ने र त्यसलाई अद्यावधिक पार्ने ।</p> <p>घ. जानकारी सङ्कलन सम्बन्धी औजार प्रयोग गर्ने बारेमा प्रशिक्षण उपलब्ध गराउने</p> <p>ड. सङ्कलन गरिएको जानकारीको विश्लेषणका लागि सम्पर्क व्यक्ति तोक्ने</p>	<p>DDMC</p> <p>सबै स्थानीय तह</p>	<p>बैशाख मसान्तसम्म</p>
<p>विपद् पर्नसक्ने स्थानीय तहसँग सम्बन्धित क्षेत्रगत जानकारी/तथ्याङ्क</p>	<p>DDMC</p>	<p>चैत्रसम्म</p>
<p>उद्धार सामग्री पहिले नै भण्डारण गरी राख्ने</p> <ul style="list-style-type: none"> सम्भावित आपतकालीन परिस्थितिमा प्रभावित हुनसक्ने 	<p>DDMC,</p>	<p>जेठ मसान्तसम्म</p>

व्यक्तिहरूको सङ्ख्याका आधारमा आवश्यक सामग्रीको न्यूनतम मौज्जात <ul style="list-style-type: none"> • विभिन्न निकायहरूसँग उपलब्ध मौज्जात संकलन गर्ने • अपुग सामग्री (GAP) को पहिचान गर्ने 	स्थानीय तह, सहयोगी सस्था	आपाढको पहिलो हप्ता
---	--------------------------	--------------------

नोट : प्रभावकारी खोज तथा उद्धारका लागि पूर्व तयारीमा निम्न कुरामा विशेष ध्यान पुऱ्याउनु पर्छ । सूचना प्रणाली अन्तर्गत स्थापना भएको संचारको च्यानल मार्फत प्रभावकारी समन्वय गर्ने । समयमै सुरक्षा निकायहरूलाई प्रकोपको अवस्थितिको बारेमा जानकारी दिइ खोज तथा उद्धार कार्यमा तयारी गर्ने । प्राप्त सूचनाका आधारमा सम्बन्धित क्षेत्रमा रहेका खोज तथा उद्धार सामग्रीहरू प्रयोगमा ल्याउने । बिपद् पर्नु अगावै बर्षा र नदीको अवस्थालाई ध्यानमा राखी खोज तथा उद्धार कार्यमा तयारी गर्ने । सप्तरी जिल्लामा पूर्व सूचना प्रणालीको बिस्तार र संस्थागत गर्नका लागि जिल्लास्थित जिल्ला विपद् व्यवस्थापन समिति, स्थानीयतहहरू, सुरक्षा निकायहरू, संचार माध्यमहरू जिल्ला आपतकालीन कार्यसञ्चालन केन्द्र, पत्रकार महासंघ एवं विभिन्न सरकारी, गैरसरकारी निकायहरूको अहम भूमिका रहन्छ । जिल्ला विपद् व्यवस्थापन समिति र सुरक्षा निकायहरूको समन्वयमा जिल्लास्थित खोज उद्धारका जनशक्तिहरूको पहिचान गर्ने । जिल्ला आपतकालीन कार्यसञ्चालन केन्द्रसंगको नियमित समन्वय र सम्पर्क, मुख्य सञ्चारका ठाउँहरू र सम्पर्क ठेगानाहरूको पहिचान गर्ने । नदी र बर्षाको स्तर अवलोकनका लागि अवलोकन क्षेत्रहरूको पहिचान र आवश्यकतानुसार बर्षा र नदी अवलोकन केन्द्रहरूको स्थापना गर्ने । पूर्व सूचना प्रणाली स्थापनाका लागि विभिन्न आवश्यक स्थानहरूमा सञ्चार एवम् अन्य सामग्रीहरूको व्यवस्था गर्ने ।

६.२.१.४ खोज तथा उद्धारक्षेत्रको प्रतिकार्य योजना: आपत्कालीन परिस्थिति को अवधिमा

सहयोग गतिविधि (के?) कस्ले ?	जिम्मेवार निकाय	सहयोग गतिविधि (के? कहिलेसम्म ?)
सहयोगसम्बन्धी गतिविधि तत्कालका लागि (०-३० दिनसम्म)		
क. जिल्ला आपतकालीन कार्यसंचालन केन्द्रलाई सकृय पार्ने । जिल्ला विपद् व्यवस्थापन समितिको तत्काल बैठक बस्ने । ख.जानकारीको सङ्कलन तथा परिस्थितिलाई अद्यावधिक गर्नका लागि मुख्य विपद् (भुकम्प वा बाढी वा अन्य शुरु भएपछि सम्बन्धित क्षेत्र (Cluster) का सबै सदस्यहरूसँग समन्वय बैठक बसी क्षेत्रगत निकायहरूलाई सक्रिय बनाउने ग प्रारम्भिक द्रुत लेखाजोखा टोली परिचालन गर्ने	क.जिल्ला प्रशासन कार्यालय ख.जिल्ला प्रशासन ग. स्थानीय तह, नेरेसो र नेपाल प्रहरी	२४ घण्टा भित्र
घ. परिस्थिति सम्बन्धी पहिलो प्रतिवेदन तयार पार्ने:	घ.नेपाल DDMC	२४ घण्टाभित्र पहिलो प्रतिवेदन

<p>ड.प्रारम्भिक लेखाजोखाको प्रतिवेदन तयार पार्नका निमित्त आधार रेखाका तथ्याङ्कको समीक्षा गर्ने ।</p> <ul style="list-style-type: none"> • प्रभावित स्थान, स्थानीय तह/क्षेत्रसँग सम्बन्धित उपलब्ध तथ्याङ्क/जानकारीको समीक्षा गर्ने • प्रभावित क्षेत्रमा विद्यमान सार्वजनिक सेवा उपलब्ध गराउने संस्थाहरूको समीक्षा गर्ने • जिल्लामा उपलब्ध उद्धार सेवा/क्षमता/उद्धार सामग्रीको समीक्षा गर्ने 	<p>ड.स्थानीय तह जिल्ला प्रशासन, नेपाल रेडक्रस सोसाइटी</p>	<p>२४ घण्टाभित्र</p>
<p>च. प्रारम्भिक जानकारीहरूका आधारमा प्रारम्भिक मानवीय सहयोग</p> <ul style="list-style-type: none"> • तत्काल उपलब्ध गराइने मानवीय गतिविधिहरूको प्राथमिकताको क्रम निर्धारण गर्ने । • विपद्पछि लगत्तै उपकरणसहित खोजी तथा उद्धार टोली खटाउने । • सुरक्षाकर्मीहरूद्वारा सहयोगमा संलग्न व्यक्तिहरूको सुरक्षा । • घाइतेहरूलाई प्राथमिक उपचार प्रदान । 	<p>च.DDMC</p> <ul style="list-style-type: none"> • DDMC <ul style="list-style-type: none"> • नेपाल प्रहरी, सशस्त्र प्रहरी बल, नेपाली सेना, स्थानीय तह • नेरेसोको प्राथमिक उपचार टोली 	<p>पहिलो र दोश्रो दिन</p>
<p>घाइतेहरूको ओसारपसारका लागि एम्बुलेन्स सेवा परिचालन</p>	<p>स्वास्थ्य कार्यालय</p>	<p>२४ घण्टा भित्र</p>
<p>तत्काल बिपद प्रतिकार्य तालीकालाई अनुसरण गरी कार्यान्वयन गर्ने</p>	<p>DDMC</p>	<p>पहिलो दिन</p>
<p>च. स्रोतहरूको परिचालन गर्नका लागि क्षेत्रगत आकस्मिक योजना निर्माण/समीक्षा गर्ने</p> <ul style="list-style-type: none"> • मानवीय सहयोगको अनुगमन गर्न र सुधारका लागि पृष्ठपोषण उपलब्ध गराउनका लागि टोली खटाउने । 	<p>DDMC</p>	<p>दोश्रो दिनबाट निरन्तर</p>
<p>जोखिममा रहेका बस्तीहरूलाई तत्काल सुरक्षित स्थानमा स्थानान्तरण गर्ने ।</p>	<p>स्थानीय तह / DDMC</p>	
<p>सहयोग सम्बन्धी गतिविधि अन्तरिम अवधिका लागि (३०-९० दिन)</p>		
<p>क्षेत्रगत (Cluster) समन्वय बैठक</p> <p>क. DDMC बैठक, विषय क्षेत्रगत निकायहरूको बैठक बस्ने परिस्थिति सम्बन्धी प्रतिवेदनलाई अद्यावधिक पार्ने ।</p>	<p>DDMC</p>	<p>हसामा एकपल्ट</p>
<p>मानवीय सहयोगका लागि समन्वय तथा क्षेत्रगत जिम्मेवारी दिने ।</p>	<p>DDMC</p>	<p>पहिलो हप्ता</p>
<p>मानवीय सहयोगका बारेमा अनुगमन</p>	<p>DDMC</p>	<p>हसामा एकपल्ट</p>

६.२.१.५ जिल्ला आवश्यक श्रोत तथा सामग्रीको विवरण

क्र.सं.	थप आवश्यक सामग्री	परिमाण	क्र.सं.	थप आवश्यक सामग्री	परिमाण	सहयोगी निकाय
१	त्रिपाल	२५० थान	२३	रबर मेट्रेस	५०० थान	
२	जस्ता पाता	१२ फि. ६० बण्डल	२४	कम्मल	५०० थान	
३	तारजाली	१००० थान	२५	क्याराबिना	२०० थान	
४	सिमेन्ट बोरा	१०,००० ”	२६	सेफटी रोप	३००० मी.	
५	लाईफ ज्याकेट	१५० थान	२७	श्रो व्याग	५० वटा	
६	रेस्क्यु हेम्बर	२० थान	२८	मेघा फोन	५० वटा	
७	डोरी	५ क्वीन्टल	२९	ईमरजेन्सी लाईट	३० वटा	
८	ट्युब	५० वटा	३०	रबरबोट मझौला	३ वटा	
९	बेल्ला	१५० वटा	३१	क्रेन चेन	२ वटा	
१०	गैटी	१५० वटा	३२	काठ कटर	१५ वटा	
११	सब्वल	१५ वटा	३३	रेनकोट	५ सय थान	
१२	सेफटी हेल्मेट	१५० वटा	३४	सेफटी हुक	४५ वटा	
१३	पानीबुट	१५० जोर	३५	फरुवा	१०० वटा	
१४	स्टेचर	७० वटा	३६	हसिया	१०० वटा	
१५	प्रा.उपचार बक्स	४० बाकस	३७	बच्चरो	१०० वटा	
१६	हेड लाईट	५० वटा	३८	टिप्पर टेक्टर	२ वटा	
१७	आईरन पिकेट	१५० वटा	३९	घुम्ती शौचालय	१५ वटा	
१८	रेस्क्यु ग्लोब	१५० जोर	४०	सेफटी बेल्ट	६० वटा	
१९	ढलान काट्ने मेसीन	९ वटा	४१	क्लाइम्बि' रोप	३० वटा	
२०	फायर स्टिङ्गगुईसर	३० वटा	४२	टेन्ट (घर	१०० थान	

क्र.सं	थप आवश्यक सामग्री	परिमाण	क्र.स.	थप आवश्यक सामग्री	परिमाण	सहयोगी निकाय
२१	फलाम तथा प्लाष्टिक बाल्टीन	१५० वटा	४३	सुरक्षा कवज आगलागी	१५ थान	
२२	मोटरबोट	२ वटा	४४	अपांगता भएका व्यक्तिहरूका लागि तत्काल उद्धार सामग्री	हिल चियर्स १५ थान, सेतो छडी २० थान, बैसाखी १०० सेट आदि	

नोट : माथिको तालिकामा खोज तथा उद्धारमा प्रयोग हुने सामग्रीको बर्तमान मौज्दात अवस्था गतवर्षको जिल्ला बिपद् पूर्वतयारी तथा प्रतिकार्य योजनामा खोजी तथा उद्धार क्षेत्र अगुवा तथा सदस्यहरूको बैठकले अलि ठूलो स्केलमा बिपद् आइपर्दा थप उद्धार सामग्रीहरू आवश्यक पर्ने आँकलन गरे अनुसार स्थानीय तहहरूले पनि सोका लागी तयारी गर्नुपर्ने आवश्यकता रहेको छ । सो सूचीमा थप आवश्यक भनी उल्लेख गरिएका सामग्रीहरू गै.स.स.महासंघ, सबल नेपाल सप्तरी, के.भि.यस सप्तरी, नेपाल रेडक्रस सोसाइटी, जिल्ला समन्वय समिति, स्थानीयतहहरू र सहयोगी गैसस तथा अन्तर्राष्ट्रिय गैससहरू जो सुकैले पनि सहयोग गर्न सकिने छ तथा सोका लागी जिल्ला बिपद् व्यवस्थापन समितिले निर्णय गरिसकेको छ ।

६.२.२ बिषयगत क्षेत्र : आपतकालीन संचार

६.२.२.१ यस क्षेत्रमा नेतृत्व प्रदान गर्ने निकाय (Cluster Leads) : जिल्ला प्रशासन कार्यालय/ जिल्ला आपतकालिन कार्यसंचालन केन्द्र

बिषयगत क्षेत्रहरू	अगुवा निकाय	सदस्यहरू
आपतकालीन संचार	जिल्ला प्रशासन कार्यालय जिल्ला आपतकालीन कार्यसंचालन केन्द्र	<ul style="list-style-type: none"> जिल्ला प्रशासन कार्यालय सम्पूर्ण गाउँपालिका प्रमुख प्रिन्ट तथा ईलेक्ट्रोनिक मिडिया अन्य सहयोगी संस्थाहरू गाउँ टोलका अगुवाहरू नेपाली सेना नेपाल प्रहरी सशस्त्र प्रहरी वल सम्पूर्ण सरकारी कार्यालय प्रमुखहरू स्थानीय तह सबै जिल्ला समन्वय समिति नेपाल टेलिकम नेपाल रेडक्रस सोसाइटी के भी एस सप्तरी

		<ul style="list-style-type: none"> • सूचना एफ.एम., पत्रपत्रिका • राजनैतिक दलका प्रतिनिधि • नेपाल पत्रकार महासंघ • सम्पूर्ण नगरपालिका प्रमुख • सम्पूर्ण गाउँपालिका प्रमुख • प्रिन्ट तथा ईलेक्ट्रोनिक मिडिया • अन्य सहयोगी संस्थाहरू • गाउँ टोलका अगुवाहरू
--	--	--

पूर्वतयारी कार्य :

सूचना व्यवस्थापन क्षेत्रले आपतकालीन समयमा गर्ने उल्लेखित कार्यका लागि निम्नअनुसार पूर्वतयारी गनु पर्नेछ

क्र.स	क्रियाकलापहरू	जिम्मेवार निकाय	सहयोगी निकाय
१	सबै स्थानीय तह र विशेषगरी सङ्घटनसन्त पालिकाले सञ्चार सुविधाको व्यवस्था मिलाउने व्यवस्था गर्ने सङ्घटनसन्त स्थानीय तह हरूको बाढी पूर्वको समग्र अवस्था प्रष्ट्याउने वृत्तचित्र तयार गर्ने	क्षेत्र प्रमुख, स्थानीय तह वा तोकिएको सदस्य	सबै स्थानीय तह र विशेषगरी सङ्घटनसन्त पालिकाले सञ्चार सुविधाको व्यवस्था मिलाउने व्यवस्था गर्ने
२	जोखिमयुक्त स्थानीय तहहरूमा पूर्व चेतावनी Early Warning का लागि माइक, साइरन तथा साइकल १ थानका दरले उपलब्ध गराउने वा अघिल्लो वर्षको व्यवस्थालाई अध्यावधिक गर्ने पुर्वसूचना तथा चेतावनी प्रणालीलाई निर्वाध रूपमा सञ्चालन गर्न कोषको स्थापना गर्ने	क्षेत्र प्रमुख, स्थानीय तह वा तोकिएको सदस्य	सबै स्थानीय तह र विशेषगरी सङ्घटनसन्त पालिकाले सञ्चार सुविधाको व्यवस्था मिलाउने व्यवस्था गर्ने
३	जनचेतना अभिवृद्धिका गतिविधि सञ्चालन गर्ने विपद्सम्बन्धी जनचेतना अभिवृद्धि गर्न पम्पलेट, पोस्टर, पर्चा तयार गरी विशेषगरी सङ्घटनसन्त स्थानीय तहहरूमा वितरण गर्ने । एफ.एम. रेडियो तथा पत्र पत्रिकामार्फत विपद्सम्बन्धी ज्ञान तथा जानकारी प्रचार प्रसार गराउने	क्षेत्र प्रमुख, स्थानीय तह वा तोकिएको सदस्य	सबै स्थानीय तह र विशेषगरी सङ्घटनसन्त पालिकाले सञ्चार सुविधाको व्यवस्था मिलाउने व्यवस्था गर्ने
४	मसलन्द सामान तयारी अवस्थामा राख्ने सबै सरोकारवालाहरूको नाम ठेगाना र सम्पर्क नम्बर सहितको डाइरेक्टरी तयार गरि सम्भावित प्रकोप हुन सक्ने सबै क्षेत्रमा वितरण गर्ने	क्षेत्र प्रमुख, स्थानीय तह वा तोकिएको सदस्य	सबै स्थानीय तह र विशेषगरी सङ्घटनसन्त पालिकाले सञ्चार सुविधाको व्यवस्था मिलाउने

			व्यवस्था गर्ने
५	बाढी र यसबाट बच्ने उपाय बारे जनचेतनाको लागि सुचना प्रवाह गर्ने समय समयमा कृतिम तयारी अभ्यास	क्षेत्र प्रमुख, स्थानीय तह वा तोकिएको सदस्य	सबै स्थानीय तह र विशेषगरी सङ्घटन पालिकाले सञ्चार सुविधाको व्यवस्था मिलाउने व्यवस्था गर्ने
६	पुर्व सूचना प्रणाली को कार्यविधि तयार गरि कार्यान्वयन गर्ने	क्षेत्र प्रमुख, स्थानीय तह वा तोकिएको सदस्य	सबै स्थानीय तह र विशेषगरी सङ्घटन पालिकाले सञ्चार सुविधाको व्यवस्था मिलाउने व्यवस्था गर्ने

६.२.३ क्षेत्र (Cluster) : खाद्य तथा कृषि

यस क्षेत्रमा नेतृत्व प्रदान गर्ने निकाय (Cluster Leads) : कृषि ज्ञान केन्द्र, स्थानीय तह

सह नेतृत्व गर्ने निकाय (Cluster Co-Leads) : बिश्व खाद्य कार्यक्रम

६.२.३.१ विपद् सम्बन्धी परिस्थिति विपद्को सम्भावित मानवीय असर

प्रभावित परिवारको खाद्य आपूर्तिमा कमी, खाद्यान्नप्रतिको घट्टो पहुँच, विस्थापन तथा विद्यालयमा खुवाउने कार्यक्रम जस्ता अन्य खाद्यान्नसम्बन्धी कार्यक्रममा अवरोध भएको कारणले गर्दा अस्थायी रूपमा गम्भीर भएको तीव्र खाद्य असुरक्षा हुने ।

- कृषि बालिमा ब्यापक क्षति, जीविकोपार्जनमा क्षति, बालिनालीको नोक्सान, पशुधनको क्षति, सामना गर्ने रणनीति (**Coping strategy**) मा बाधाका कारणहरूले गर्दा मध्यम अवधिको खाद्य असुरक्षा ।

समष्टिगत उद्देश्य :

- प्रभावित व्यक्तिहरूका लागि समयमा नै खाद्यान्नको उपलब्धता तथा खाद्यान्नमा पहुँच सुनिश्चित गराएर जीवन बचाउने एवं जीवनलाई निरन्तरता प्रदान गर्ने ।

विशिष्ट उद्देश्य :

- जीवन रक्षा सम्बन्धी रणनीतिहरू (**Survival strategies**) का लागि आवश्यकताको पूर्ति गर्नका निमित्त तयारी खाना उपलब्ध गराउने र दीर्घकालीन रूपमा पारिवारिक अस्तित्व,

जीविकोपार्जनको सुरक्षा तथा दीर्घकालीन रणनीतिहरूको फलस्वरूप मानव मर्यादा, सकारात्मक प्रभाव निर्माण गर्ने ।

- पारिवारिक स्रोतहरूलाई पुनर्लाभ **(Recovery)** तथा दीर्घकालीन विकासमा लगानी गर्न दिनका लागि सक्षम पार्न मानिसहरूलाई अल्पकालीन रूपमा अम्दानीको स्थानान्तरण अथवा प्रतिस्थापन गर्ने अवसर प्रदान गर्ने ।

मानवीय सहयोगको मापदण्ड : स्फेयर मापदण्ड

- प्रभावित व्यक्तिहरूको पहुँच निम्न वस्तुमा हुनेछ :

- १ प्रतिव्यक्ति प्रतिदिन न्यूनतम २१०० क्यालोरी प्राप्त हुने गरी सामान्य खाद्यान्नको रासन ।
- २ प्रभावित मानिसहरूका लागि हाल विद्यमान तथा उपलब्ध भएका र पहुँचयोग्य खाद्य पदार्थमा परिपूरकको रूपमा एक अथवा दुई खाद्य पदार्थहरू पुरक रासनको रूपमा उपलब्ध गराउने ।
- ३ निश्चित समूहका व्यक्तिहरूका जस्तै: साना केटाकेटी, गर्भवती महिला, एच्आईभी भएका व्यक्ति, कुपोषित व्यक्तिहरू आदि आवश्यकतालाई पूरा गर्नका लागि सामान्य रासनका अतिरिक्त परिपूरक खाद्यन्नको व्यवस्था ।

- मापदण्ड बमोजिमको खाद्यान्न प्याकेज सिफारिस गरीएको छ

चामल प्रतिदिन प्रतिव्यक्ति ४१० ग्राम,

दाल प्रतिदिन प्रतिव्यक्ति ८० ग्राम

वनस्पति तेल प्रतिदिन प्रतिव्यक्ति ३० ग्राम,

नुन प्रतिदिन प्रतिव्यक्ति ५ ग्राम

स्थानीयतहले प्रभावित क्षेत्र र परिस्थिति बमोजिम खाद्यान्न वितरणको आकार निर्धारित गरिनुपर्दछ तर पनि शुरुमा घरायसी स्तरमा गरिने वितरण र बिस्तृत लेखाजोखाबाट प्राप्त तथ्याङ्कको आधारमा व्यक्तिका आधारमा वितरण गरिनुपर्दछ ।

६.२.३.२ स्थानीय तहमा रहेका क्षेत्रगत निकायहरूका सम्पर्क ब्यक्तिहरू (Cluster Members) को सूची

बिषय क्षेत्रगत निकायको श्रोत साधन र सम्बन्धित सदस्यहरूको विवरण

क्र स	अगुवा र सहयोगी सस्थाहरू	उपलब्ध साधन श्रोत			सम्पर्क व्यक्ति पद तथा नाम	सम्पर्क नम्बर
		आर्थिक श्रोत	सामाग्रीगत स्रोत	मानवीय स्रोत दक्ष		

१	कृषि ज्ञान केन्द्र	केही	बिउ विजन	४ जना	राजेन्द्र प्रसाद यादव	०३१-५२००५०, ९८५२८२०७६५
२	NRCS	केही	आयआर्जन	प्रमुख	जोगेन्द्र भगत	०३१५२११२१
३	गौ.स.स.महासंघ नेपाल	केही	खाद्यान्न संकलन तथा पुनस्थापनमा सहयोग	स्वयंसेवक	बलदेव मण्डल	९८०४७९१२३०
४	Agi.ECO	केही	खाद्यान्न	स्वयंसेवक	किसुनदेव राउत	९८२३४०६३०३ ९८४१२८८९२४
५	DLSO	छैन	ऋण सहूलियत	स्थानीय समूह	सुर्यनारायण शर्मा	९८४९३६१७७०
६	WFP	छैन	खाद्य भण्डारण	कार्यालय प्रमुख	कृष्ण माझी	९८४२०२३७९९
७	MCDC	छैन	खाद्यान्न संकलन र वितरणमा सहजीकरण	उ.वा.स सदस्यहरु	प्रभु नारायण चौधरी	०३१५२३०५५, ९८०४७८३९७७
८	KVS	छैन	खाद्यान्न संकलन र वितरणमा सहजीकरण	३ जना	देव नारायण यादव	९८५२८२०६१२
९	उद्योग वाणिज्य संघ सप्तरी	केही	खाद्यान्न	स्वयंसेवक	अरुण प्रधान	०३१५२११६६, ९८४२८२०२०९
१०	जिल्लामा क्रियाशिल कृषि सहकारी संस्थाहरु स्थानिय तहले सहकारीसँगको समन्वयमा क्षमता, श्रोत साधनको विवरण राख्नु पर्ने ।					

६.२.३.३ आपतकालीन परिस्थितिको पूर्वतयारी गतिविधि : सङ्कटकालीन परिस्थितिभन्दा पहिले

पूर्व-तयारीसम्बन्धीगतिविधि के कहिले	जिम्मेवार निकाय(को)	समय अवधि कहिले
विपद्को अवस्थामा खाद्य सहयोगका लागि योजना तयारी अवस्थामा राख्ने ।	कृषि ज्ञान केन्द्र स्थानीय तहको कृषि विकास शाखा	असारको पहिलो हप्ता
आवश्यकता लेखाजोखा अध्ययनका लागि खाका तयार गर्ने	कृषि ज्ञान केन्द्र स्थानीय तहको कृषि विकास शाखा	असारसम्म
स्थानीय तहस्थित विपद् प्रभावित हुने क्षेत्रलाई लक्षित गरी	कृषि ज्ञान केन्द्र	असारसम्म

खाद्यान्न सहयोग तयारी अवस्थामा राख्ने	स्थानीय तहको कृषि विकास शाखा	
प्रभावितको माग संकलनका लागि छलफल	कृषि ज्ञान केन्द्र स्थानीय तहको कृषि विकास शाखा	कार्तिक
खाद्यान्न सहायताको लेखाजोखा तथा प्रतिवेदनको खाका प्रस्तुत गर्ने	कृषि ज्ञान केन्द्र स्थानीय तहको कृषि विकास शाखा	बैशाख
विभिन्न तरकारी तथा खाद्यान्न बालिका किटहरू वितरण गर्ने	कृषि ज्ञान केन्द्र स्थानीय तहको कृषि विकास शाखा	असोज कार्तिक
साना सिंचाई योजनाहरू सहयोग गर्ने	कृषि ज्ञान केन्द्र स्थानीय तहको कृषि विकास शाखा	जेठ असार
क्षमता अभिवृद्धि तथा भण्डारण तालिम	कृषि ज्ञान केन्द्र स्थानीय तहको कृषि विकास शाखा	जेठ

६.२.३.४ कृषि तथा खाद्य क्षेत्रको प्रतिकार्य योजना: आपतकालीन परिस्थितिको अवधिमा

सहयोग गतिविधि के	जिम्मेवार निकाय कस्ले	कहिलेसम्म
सहयोगसम्बन्धी गतिविधि तत्कालका लागि (०-३० दिनसम्म)		
<ul style="list-style-type: none"> तत्काल क्लष्टर सूचना संकलन तथा सहयोग डेस्क स्थापना । सदस्यहरूकाबीच समन्वय बैठक गर्ने । क्षतिको सूचना संकलन गर्ने । 	कृषि ज्ञान केन्द्र, स्थानीय तहको कृषि विकास शाखा	पहिलो दिन
<ul style="list-style-type: none"> तथ्याङ्क संकलन तथा विश्लेषण गर्ने । पशुधनको सुरक्षा तथा मृत पशुहरूको उचित व्यवस्थापन गर्न जि.प.सेवा कार्यालयले प्राविधिक टोली र जनशक्ति परिचालन गर्ने सहयोगको खाद्य सामग्री संकलन र वितरणको जिम्मेवारी बाँडफाड गर्ने । 	स्थानीय तहको कृषि विकास शाखा स्थानीय उबासंघहरू	दोस्रो दिन
<ul style="list-style-type: none"> पीडितहरूको लेखाजोखा राख्ने (परिचयपत्र वितरण गर्ने) । खाद्य सामग्री वितरण । एकद्वार पद्धतिको विकास गर्ने । खाद्य गोदामलाई सुरक्षित र पायक पर्ने ईलाकामा राख्ने । 	स्थानीय तह, डिडिएमसी, स्थानीय सहयोगी सस्था, रेडक्रस सोसाइटीका उपशाखाहरू, स्थानीय उबासंघहरू	पहिलो हप्ता

<ul style="list-style-type: none"> गोदाम सुरक्षाको प्रबन्ध गर्ने । 		
<ul style="list-style-type: none"> स्थलगत छलफल तथा अवस्थाको समिक्षा छिटो उत्पादन हुने खाद्यान्न बालीको लागि विउविजन र पशु वा पंक्षी वितरण गर्ने । 	स्थानीय तहको कृषि तथा पशु विकास शाखा	पहिलो महिना
सहयोग सम्बन्धी गतिविधि तत्कालकालागि (३०-९० दिनसम्म)		
<ul style="list-style-type: none"> जिविकोपार्जनमुखी क्रियाकलाप संचालन । राहतको विउ वितरण, तालिम । पुनः अधिल्लो महिनाका कृषकलापको अनुगमनलाई निरन्तरता । 	स्थानीयतहको कृषि तथा पशु विकास शाखा	दोस्रो र तेस्रो महिना
<ul style="list-style-type: none"> सम्बन्धित समुदायसंग छलफल गरी कार्यक्रम तय गर्ने । आपतकालीन कोष स्थापनाको लागि स्थानीय तहसंग अनुरोध गरी पहल गर्ने । 	स्थानीय तहको कृषि तथा पशु विकास शाखा	सो भन्दा बढी

६.२.४ क्षेत्र (Cluster) : आपतकालीन आवाश तथा गैरखाद्य

नेतृत्व प्रदान गर्ने निकाय (Cluster Leads) : सघन शहरी बिकास तथा भवन निर्माण आयोजना/शहरी बिकास तथा भवन डिभिजन कार्यालय

सह नेतृत्व गर्ने निकाय (Cluster Co-Lead) नेपाल रेडक्रस सोसाईटी सप्तरी जिल्ला शाखा

६.२.४.१ विपद् सम्बन्धी परिस्थिति : विपद्को सम्भावित मानवीय असर

- विपद्का बेला आश्रित तथा बसोबास क्षेत्रमा क्षति पुग्न गई मानवीय जीवनमा कष्टपूर्ण रहेको हुन्छ र प्रभावितहरू खुल्ला आकाशमुनि बस्नु परेको अवस्था श्रृजना हुन्छ ।
- बाँचनकै लागि आवश्यक पर्ने न्युनतम आश्रय तथा बसोबास स्थलको अभाव हुन गई प्रभावित परिवारहरूले ज्यादै कठिनाई भोग्नु परिरहेको हुन्छ ।

समष्टिगत उद्देश्य

- सुरक्षित तथा आरामदायी बस्ने ठाउँको प्राप्तिका लागि भौतिक एवं प्राथमिक सामाजिक आवश्यकताहरूमा व्यक्ति तथा परिवारहरूको पहुँच सुनिश्चित गरी यथासम्भव यस प्रक्रियामा बढीभन्दा बढी आत्म-निर्भरता तथा आफैँ व्यवस्थापनलाई समावेश गर्ने ।
- विपद्का कारणले घरवारविहीन बनेका मानिसहरूका निमित्त तत्काल अस्थायी समाधानको खोजीका लागि प्रयत्न गर्नुका साथै विस्थापित व्यक्तिहरूलाई मानव अधिकारको उपभोग गर्न सक्षम पार्नका निमित्त जीवनस्तरमा सुधार ल्याउने ।

- बिपद् प्रभावितहरूको जिवन रक्षाका लागि यथाशिघ्र गैरखाद्य सामग्रीहरू उपलब्ध गराउने ।

विशिष्ट उद्देश्य :

- प्रतिकूल मौषमका असरहरूबाट संरक्षण प्रदान गर्नका लागि प्रभावित मानिसहरूसँग छाना भएका पर्याप्त ठाउँ हुने ।
- संरक्षण प्रदान गर्नका लागि र तिनको मर्यादा, सुरक्षा तथा कल्याण सुनिश्चित गर्नका लागि प्रभावित व्यक्तिहरूसँग पर्याप्त कम्बल एवं लुगाको व्यवस्थापन हुनेछ ।
- घरायसी भाँडा-कुँडा तथा व्यक्तिगत स्वास्थ्यका लागि साबुन एवं तिनको मर्यादा तथा कल्याणका लागि औजारहरूमा परिवारहरूको पहुँच ।

मानवीय सहयोगसम्बन्धी मापदण्ड स्फेयर मापदण्ड

- औसतमा एक व्यक्तिका लागि ३.५ x ४.५ वर्ग मिटरको छानो भएको क्षेत्र, औसतमा ५ सदस्यहरूको एक परिवारका लागि कम्तीमा पनि ४x५ मिटरको डोरीसहितको प्लास्टिक सिट र सहायता सामग्री ।
- कम्बलमा मानिसहरूको पर्याप्त पहुँच ।
- दुई वर्षसम्मका केटाकेटीहरूका लागि कम्तीमा पनि एक पूरा सेट कपडा ।
- महिला, केटी, पुरुष तथा केटाहरूको लागि कम्तीमा पनि एक पूरा सेट कपडा छ । यसका अतिरिक्त, महिला तथा केटीहरूका लागि नियमित सरसफाइसम्बन्धी सामग्रीको आपूर्ति भएको ।
- मानिसहरूसँग उपयुक्त घरायसी सामग्रीहरू एक सेट भाँडा ।
- शिविर बन्द गर्ने र बहिर्गमन रणनीति ।
- शिविर खडा गर्नका लागि अग्रिम रूपमा जमिनको पहिचान गर्नुपर्दछ, जुन जमिन सुरक्षित तथा स्फेयर मापदण्ड अनुसार हुनुपर्छ ।
- विद्यालय तथा सार्वजनिक स्थलहरूसँग अग्रिम रूपमा नै स्थानिय तह तथा सम्बन्धित निकायहरूसँग समझदारी पत्र (MoU) मा दस्तखत भएको हुनुपर्दछ ।
- शिविरका लागि योजना तर्जुमा गर्दा नै साँस्कृतिक तथा सामाजिक मूल्यहरू एवं परिस्थितिलाई ध्यानमा राखिनुपर्दछ ।
- शिविर खडा गर्नका लागि विगतमा प्रयोग गरिएका ठाउँहरूको रेकर्ड ।
- नागरिक समाज, सरकारी निकाय तथा सान्दर्भिक समूहसँगको परामर्शमा शिविरको स्थापना ।

६.२.४.२ नेतृत्व गर्ने निकाय : सघन शहरी बिकास तथा भवन निर्माण आयोजना/शहरी बिकास तथा भवन डिभिजन तथा नेपाल रेडक्रस सोसाइटी

क्षेत्रगत सदस्यहरू (Cluster Members) को सूची, क्षमता तथा श्रोत आँकलन :

क्षेत्रगत सदस्यहरू (Cluster Members)को सूची, क्षमता तथा श्रोत आँकलन :

क्रसं.	जिल्लाका क्षेत्रगत साझेदारहरूकोनाम	उपलब्ध स्रोत रकम बा सामग्री	सम्पर्क व्यक्ति	टेलिफोन नम्बर ईमेल ठेगाना
१	शहरी बिकास तथा भवन डिभिजन कार्यालय	दक्ष प्राविधिक जनशक्ति	कृष्णदेव झा	dudbcsaptari@yahoo.com ०३१५२०६२०, ९८५२८२७५२५
२	नेपाल रेडक्रस सोसाइटी	गैरखाद्य सामग्री १०० सेट ५ लाख रुपैयाँको आकस्मिक कोष,उद्धार, जनशक्ती, प्राथमिक उपचार	सभापती : जोगेन्द्र भगत ब्रमदेव यादव	saptariredcross@gmail.com ९८५२८२०१२१ ९८४२८२१७३४
३	गै.स.स.महासंघ नेपाल	खाद्यान्न संकलन तथा पुनस्थापनमा सहयोग	बलदेव मण्डल	९८०४७९१२३०
४	DCA	स्थायी आवासका लागी अन्तर निकाय समन्वय र सहयोग गर्ने	दिनेश गुरुङ्ग	digu@dca.dk ९८५१०९४००८
५	LWR	स्थायी आवासका लागी अन्तर निकाय समन्वय र सहयोग गर्ने	राकेश साह	rshah@lwr.org ९८५१२१६५१९
७	OXFAM	स्थायी आवासका लागी अन्तर निकाय समन्वय र सहयोग गर्ने	विजय राज पन्थ	vrpant@oxfam.org.uk ९८५११४७९५२
८	Save the Children	स्वयंसेवक तथा अन्य सहयोग	अरुण कुमार महतो	arun.mahato@savethechildren.org ९८५२८३३९०१
९	कोशी पीडित समाज (KVS)	स्थायी आवासका लागी अन्तर निकाय समन्वय र सहयोग गर्ने	देवनारायन यादव	koshivsociety@gmail.com ९८५२८२०६१२

		त्रिपाल ५० थान		
१०	Save the Saptari	स्थायी आवासका लागि अन्तर निकाय समन्वय र सहयोग गर्ने	ध्रुव देव	Savethesaptari14@gmail.com ९८४२८२०३३५
११	Sabal Nepal	अस्थायी आवासका लागि अन्तर निकाय समन्वय र सहयोग गर्ने	दिपक झा	Sabalnepal2062@gmail.com ९८५२८२०९१४
१२	SCDC, Nepal	स्थायी आवासका लागि अन्तर निकाय समन्वय र सहयोग गर्ने	बलदेव मण्डल	scdc.np@gmail.com ९८०४७९१२३०
१३	UNICEF	स्थायी आवासका लागि अन्तर निकाय समन्वय र सहयोग गर्ने	अशोक कुमार झा	akjha@unicef.org ९८५५०११८४१
१४	धर्मिहल्फा महिला विकास क्लब	स्थायी आवासका लागि अन्तर निकाय समन्वय र सहयोग गर्ने	सूर्य नारायण यादव	९८०४३८५००१

६.२.४.३ आपतकालीन परिस्थितिको पूर्वतयारी गतिविधि : आपतकालीन परिस्थितिभन्दा पहिले

क्र.स.	पूर्व-तयारीसम्बन्धीगतिविधि (के)	जिम्मेवारनिकायम (को)	कहिले समय अवधि (कहिले)
१	क्लस्टरको योजना बनाएर तयारी अवस्थामा राख्ने	सघन श.वि. भवन निर्माण आयोजना श.वि.भ.डि.का. सहयोगी सस्था	चैत्र, बैशाख
२	क्लस्टर अन्तर्गतका संघ-संस्थाहरुमाझ राहत सहयोगका लागि जिम्मेवारी बाँडफाँड गर्ने ।	क्लष्टर बैठकबाट	फागुन
३	विपद्को अवस्थामा गरिने आपत्कालीन आश्रय, बसोवास तथा गैरखाद्य सामग्री क्षेत्रमा गरिने सहयोग तयारी अवस्थामा राख्ने ।	सघन श.वि. भवन निर्माण आयोजना श.वि.भ.डि.का. सहयोगी सस्था र अन्य निकायको सहयोग लिएर	जहिलेसुकै
४	स्रोत संकलन तथा संघ,संस्थाबाट हुने सहयोग आर्थिक तथा अन्य योजना तयारी अवस्थामा राख्ने ।	सघन श.वि. भवन निर्माण आयोजना श.वि.भ.डि.का. सहयोगी सस्था	जेठसम्म
५	आवाश क्षेत्रको आकस्मिक प्रतिकार्य तयारी योजना अध्यावधिक गर्ने	सघन श.वि. भवन निर्माण आयोजना,श.वि.भ.डि.का. र सहयोगी सस्था	जेठसम्म

६.२.४.४ आपतकालीन आश्रय, आवास तथा गैरखाद्य क्षेत्रको प्रतिकार्य योजना आपतकालीन परिस्थितिको अवधिमा

सहयोग गतिविधि (के)	जिम्मेवार निकाय (कस्ले)	(कहिले सम्म)
सहयोग सम्बन्धी गतिविधि तत्कालकालागि ०-१० दिनसम्म		
विपद् प्रवाहको सूचना स्थानीय स्वयंसेवकबाट संकलन गर्ने	डिडिएमसी,नेरेसोका ईकाइहरु, स्थानिय तह, नेपाल प्रहरी र सहयोगी सस्था	पहिलो दिन
आवास क्षेत्रको आकस्मिक बैठकको आयोजना	सघन श.बि. भवन निर्माण आयोजना श.बि.भ.डि.का. र सहयोगी सस्था	पहिलो दिन
विपद् प्रतिकार्य समूहलाई संचार गर्ने	सघन श.बि. भवन निर्माण आयोजना श.बि.भ.डि.का. र सहयोगी सस्था	पहिलो दिन
विषयगत क्षेत्रको बैठक गर्ने	सघन श.बि. भवन निर्माण आयोजना श.बि.भ.डि.का. र सहयोगी सस्था	दोस्रो दिन
द्रुत लेखा जोखाबाट आएका सुचनाहरुलाई बिप्लेषण गरी आवास क्षेत्रको आकस्मिक प्रतिकार्य योजना सक्रिय बनाउने	सघन श.बि. भवन निर्माण आयोजना श.बि.भ.डि.का. र सहयोगी सस्था	दोस्रो दिन
द्रुत लेखाजोखा टोली परिचालन तथा प्रारम्भिक सूचना संकलन	नेपाल रेडक्रस सोसाइटी र सहयोगी सस्था	पहिलो हप्ता
प्रभावित स्थलको सूचना विश्लेषण गरी सहायता परिचालन गर्ने	डिडिएमसी	पहिलो हप्ता
विपद् प्रभावित क्षेत्रमा अस्थायी आवास, त्रिपाल तथा भाँडाबर्तनको व्यवस्थापन गर्ने ।	सघन श.बि. भवन निर्माण आयोजना श.बि.भ.डि.का. र सहयोगी सस्था	पहिलो हप्ता
अस्थायी आवास तथा गैर खाद्य सामग्रीको आवश्यकता पहिचान गर्न सर्वेक्षण गर्ने टोली खटाउने ।	सघन श.बि. भवन निर्माण आयोजना श.बि.भ.डि.का. र सहयोगी सस्था	दोस्रो हप्ता
कम खर्चमा बनाउन सकिने नमुना घर निर्माण		
गैरखाद्य सामग्री वितरण कार्य निरन्तरता	सघन श.बि. भवन निर्माण आयोजना श.बि.भ.डि.का. र सहयोगी सस्था	पहिलो महिना
गैरखाद्य सामग्री वितरण तथा प्रयोगको सुनिश्चितताको लागि अनुगमन	डिडिएमसी, र सहयोगी सस्था	पहिलो महिना
जिल्लास्थित सरोकारवाला निकायहरु एवं क्षेत्रगत सदस्यहरुको समन्वय तथा पाठ सिकाई कार्यशाला बैठकको आयोजना	डिडिएमसी र सहयोगी सस्था	दोस्रो महिना
सुरक्षित स्थान पहिचान भएका स्थानमा अस्थायी आवासका लागी प्राविधिक अध्ययन र शिविर व्यवस्थापन	सघन श.बि. भवन निर्माण आयोजना श.बि.भ.डि.का. र सहयोगी सस्था	तेस्रो हप्ता

शिविर व्यवस्थापनका लागी अन्तर निकायगत क्षेत्रको समन्वय	विषय क्षेत्रगत अगुवा निकाय	पहिलो हप्ता देखी निरन्तर
आवास विषयगत क्षेत्रको आकस्मिक विपद् प्रतिकार्य योजना २०७५ निर्माण भईसकेको हुनाले सोही अनुसार प्रतिकार्यका गतिविधिहरु संचालन गर्ने	नेरेसो, सघन श.वि. भवन निर्माण आयोजना श.वि.भ.डि.का.	निरन्तर

६.२.५ क्षेत्र (Cluster) (Protection) : आपत्कालीन संरक्षण

नेतृत्व प्रदान गर्ने निकाय (Cluster Leads) : जिल्ला प्रशासन कार्यालय

सहनेतृत्व प्रदान गर्ने निकाय (Cluster Leads) स्थानीय तहका महिला बालबालिका तथा सामाजिक बिकास शाखाहरु

६.२.५.१ विपद् सम्बन्धी परिस्थिति : प्रकोपबाट सम्भावित मानवीय असर बाल संरक्षण तथा लैङ्गिक हिंसा :

- जनको क्षति, अनाथहरुको सङ्ख्यामा वृद्धि ।
- मानिसहरुको आन्तरिक विस्थापन ।
- घाइते बालबालिका ।
- बढ्दो दुरुपयोग र शोषण, भेदभाव ।
- विछोडिएका तथा एकल बाल-बालिका ।
- सम्भावित मानसिक आघात (**psychosocial trauma**) तथा मनोवैज्ञानिक विपत्ति ।
- लैङ्गिकतामा आधारित हिंसा (**Gender-based violence - GBV**) को बढ्दो जोखिम ।
- सामना गर्ने संयन्त्र (**coping mechanism**) मा अवरोध ।
- मानव बेचबिखनको जोखिम ।
- प्रभावित व्यक्तिहरुमा यौन शोषणको जोखिम ।
- अपाङ्ग वृद्ध तथा एकल महिलाहरुको सुरक्षा तथा संरक्षणमा कमि ।
- शान्ति सुरक्षाको अभाव तथा सामान्य असुरक्षाको वातावरण ।
- केही समुदाय अथवा समूहहरुका लागि मानवीय सहयोगमा पहुँच नहुनु अथवा पहुँच अपर्याप्त हुनु ।

समष्टिगत उद्देश्य :

महिला तथा बालबालिकालगायत जोखिममा रहेका समुहहरुले आपत्कालीन परिस्थितिको कारणबाट उत्पन्न हिंसा, शोषण, दुर्यवहार तथा हेलाबाट संरक्षण गर्ने ।

विशिष्ट उद्देश्य :

- नेपालका विपद् तथा अन्य आपत्कालीन परिस्थितिहरूमा उपलब्ध गराइने सहयोग कार्यक्रमहरूमा जोखिममा रहेका समुहहरूका लागि मानव अधिकारसम्बन्धी कानून, अन्तर्राष्ट्रिय मानवीय कानून तथा राष्ट्रिय कानूनले प्रत्याभूत गरेका मौलिक अधिकारहरूको संरक्षण गर्दैभएका कुरा सुनिश्चित गर्ने ।
- जोखिममा रहेका समुहहरूको संरक्षण सुनिश्चित गरी आपत्कालीन सहयोगको न्यायोचित वितरणमा सहयोग उपलब्ध गराउने ।
- आपत्कालीन परिस्थितिबाट उत्पन्न हिंसा, शोषण, दुर्व्यवहार तथा हेलाका जोखिमहरूलाई सम्बोधन गरी प्रकोपबाट प्रभावित मानिसहरूको संरक्षण गर्ने र त्यस्ता दुर्व्यवहारबाट प्रभावित भई जीवित व्यक्तिहरूका लागि सेवासम्बन्धी प्रावधानहरूमा सहयोग उपलब्ध गराउने ।
- लैङ्गिक हिंसाको रोकथाम, प्रेषण प्रणाली स्थापना तथा सवलीकरण, महिला तथा किशोरीहरूका लागि मर्यादा कायम गर्ने प्रभावकारी संयन्त्र बनाउने ।
- यौन तथा लैंगिक हिंसाबाट प्रभावित तथा गर्भवती र सुत्केरी महिलाहरूको लागि महिला मैत्री स्थान (**Female Friendly Spaces**) को स्थापना तथा लैंगिक हिंसा प्रतिकार्यका लागि एकद्वार प्रणाली अर्थात् (**One Stop Crisis Management Center-OSCMC**) लाई प्रभावकारी गराउने ।
- बालमैत्री ठाउँ तथा मनो-सामाजिक परामर्शसम्बन्धी सहयोगको स्थापना गरी सुरक्षित वातावरणमा बालबालिका तथा महिला रमाउँदछन् भन्ने कुरा सुनिश्चित गर्ने ।
- बिछोड भएका बालबालिका, खास गरी पाँच वर्षको उमेरभन्दा मुनिका केटाकेटी तथा किशोरीहरूको पहिचान, दर्ता तथा स्वास्थ्यसम्बन्धी जाँचका बारेमा सहयोग र त्यस्तो सहयोगपछि उपयुक्त सेवा तथा संरक्षणका सुविधासहित परिवारको खोजी गर्ने कार्यमा सहयोग प्राप्त गर्दछन् भन्नेकुरा सुनिश्चित गर्ने ।
- यौन दुर्व्यवहार तथा हिंसाका विरुद्ध तिनको अनुगमन, प्रतिवेदन तथा पैरवी गर्ने प्रणालीको स्थापना गरी बालबालिका र महिलाहरूको यौन दुर्व्यवहार तथा शोषणको रोकथाम गर्ने ।

संरक्षणमा मानवीय सहयोगको न्यूनतम मापदण्ड : स्फेयर मापदण्ड

- प्रभावित जनसमुदायको अधिकारको कुनै पनि उलङ्घन, दुर्व्यवहार तथा शोषण अथवा भेदभावको अनुगमन गर्ने र प्रतिवेदन पेश गर्ने, संयन्त्रको स्थापना गर्ने अथवा स्थापित संयन्त्रलाई प्रयोगमा ल्याउने ।

- विभिन्न समुदायका सदस्यहरूबाट, विशेषतः अति गरिब तथा पछाडी पारिएका समुहबाट मानवीय सहयोग तथा आधारभूत सेवा सुविधामा समान पहुँच सहयोग पाए नपाएको अनुगमन गर्ने ।
- साझेदारहरूका बीचमा अभिलेख राख्ने तथा दर्ता गर्ने प्रणालीमा एकरूपता सुनिश्चित गर्ने ।
- बालमैत्री, महिला मैत्री ठाउँलगायत बालबालिका तथा महिलाहरूका लागि सुरक्षित वातावरणको सिर्जना गर्ने ।
- शिक्षा तथा संरक्षणसम्बन्धी सहयोग कार्यक्रममा मनो-सामाजिक सहयोगलाई एकीकरण गर्ने ।
- हेरचाह गर्ने व्यक्तिहरूबाट बाल-बालिकाहरू बिछोडिने कार्यको रोकथाममा सहयोग गर्ने ।
- बिछोडिएका तथा परीवारको साथ नभएका बालबालिकाहरू, खास गरी पाँच वर्षको उमेरभन्दा मुनिका बालबालिका तथा किशोरीहरूको पहिचान, दर्ता तथा स्वास्थ्य जाँचको सहजीकरण गर्ने र खोजी तथा पुनर्मिलनमा संलग्न साझेदारहरूलाई सहयोग उपलब्ध गराउने ।
- परीवारबाट बिछोडिएका तथा साथ नभएका बाल-बालिकाहरू र अन्य जोखिममा परेका समुह जस्तै: परीवार नभएका, बृद्ध, अपांग तथा दीर्घ रोगबाट पीडित समूहका मानिसहरूलाई हेरचाह तथा संरक्षण प्रदान गर्ने वास तथा अन्य सेवाको व्यवस्था ।
- मानवीय सहयोग तथा स्थायी समाधानका बारेमा आन्तरिक रूपमा विस्थापित मानिसहरूलाई नियमित रूपमा सूचनाको प्रवाह भइरहेको छ, भन्ने कुरा सुनिश्चित गर्ने ।
- फिर्ता हुने कार्यक्रम तथा स्थायी समाधानको तर्जुमा गर्ने कार्यमा आन्तरिक रूपमा विस्थापित व्यक्तिहरूलाई संलग्न बनाउन प्रयास गर्ने ।
- शिविर तथा पुनर्वासका क्षेत्रहरूमा पर्याप्त सुरक्षाका लागि पैरवी गर्ने ।

६.२.५.२ सहअगुवा निकाय : महिला तथा बालबालिका स्थानीय तहका शाखाहरु

यस क्षेत्रका क्षेत्रगत सदस्यहरु (Cluster Members)को सूची, क्षमता तथा श्रोतको आकलन :

क्र. सं.	अगुवा र सहयोगी सस्थाहरु	उपलब्ध साधन स्रोत			सम्पर्क व्यक्ति पद तथा नाम	सम्पर्क नम्बर
		आर्थिक श्रोत	सामग्रीगत स्रोत	मानवीय स्रोत दक्ष		
१.	जिल्ला प्रशासन कार्यालय	आबस्यकता अनुसार	प्रजिअ जय नारायण आर्चाय सा.प्र.जी.अ. नाथु साह विपद फोकल पर्सन, ०३१-५२३७६२ ९८५२८५७७७७ daosaptari1@gmail.com jayazns@gmail.com			
२.	महिला बाल बालिका तथा सामाजिक विकास शाखा	केही	समुदायमा रहेका ४३ महिला सहकारी स्थानिय तहमा रहेका महिला बालबालिका तथा सामाजिक विकास शाखाहरु			
३.	युनिसेफ	केही	बालबालिकाका लागि आवश्यक सामग्रीहरु	स्वयंसेवक	अशोक कुमार झा	akjha@unicef.org ९८५५०११८४१
४.	जिल्ला प्रहरी महिला सेल	छैन	सुरक्षित आवास	कर्मचारीहरु	श्यामवति राजवंशि	९८१५९९९७९३
५.	शिक्षा विकास तथा समन्वय इकाई स्थानिय तहका शिक्षा विकास शाखाहरु	छैन	आपत्कालीन आश्रय	शिक्षक विद्यार्थी	विजय कुमार मण्डल	९८५२८२०५०२
६.	जि.स.स	छैन	राहत सामग्री	स्वयंसेवक	प्रमुख : प्रभाकर यादव	९८४२८२०५५७
७.	स्वास्थ्य कार्यालय		स्वास्थ्य सेवा	कर्मचारीहरु	नि. कार्यालय प्रमुख दुनियालाल यादव	९८५२८२१६०६

क्र. सं.	अगुवा र सहयोगी सस्थाहरू	उपलब्ध साधन स्रोत			सम्पर्क व्यक्ति पद तथा नाम	सम्पर्क नम्बर
		आर्थिक स्रोत	सामग्रीगत स्रोत	मानवीय स्रोत दक्ष		
८.	खानेपानी तथा सरसफाई डिभिजन		सरसफाई सेवा, आवश्यकता अनुसार सरसफाईका सामग्रीहरू	कर्मचारी	डिई: राम कुमार श्रेष्ठ	९८४२०२५४८७ ०३१-५२९२५४ nwscrajabirajsakha@gmail.com

स्थानीय तहमा रहेको महिला बालबालिका तथा सामाजिक विकास शाखामा कार्यरत कर्मचारीहरूको विवरण अनुसूचि मा राखिएको छ । सबै स्थानीय तहले आ-आफ्नो क्षेत्रगत अवधारणा अनुसार सक्रिय बनाई योजनासमेत बनाउनु पर्नेछ ।

६.२.५.३ आपतकालीन परिस्थितिको पूर्वतयारी: आपतकालीन परिस्थितिभन्दा पहिले

पूर्व-तयारीसम्बन्धीगतिविधि	जिम्मेवार निकाय	कहिलेसम्म
व्यवस्थापन तथा समन्वयसम्बन्धी व्यवस्था: जिल्लाका क्षेत्रगत साझेदारहरूका बीचमा समन्वय, स्रोत पहिचान सम्झौता गर्ने तथा स्रोत पहिचान गर्ने तथा जिम्मेवारी बाँडफाडमा सहमति कायम गर्ने, पूर्वतयारी तथा सहयोगसम्बन्धी गतिविधिका लागि सम्पर्क व्यक्तिको नाम तथा सम्पर्क ठेगानासहित विभिन्न निकायहरूको भूमिका तथा जिम्मेवारी परिभाषित गर्ने ।	जिल्ला प्रशासन कार्यालय ,महिला बालबालिका तथा सामाजिक विकास शाखा, स्थानीय तह तथा क्षेत्रगत सदस्यहरू	बैषाख
सिकिएका पाठ : यस वर्षको आकस्मिक योजनामा समावेश गर्नका लागि बाढी प्रतिकार्य २०७१ र २०७४ तथा गोरखा भुकम्पको अनुभवबाट हरेक क्षेत्रभित्र सिकिएका प्रमुख पाठहरूको पहिचान, पूर्व तयारी गर्ने । कसले के गर्ने भन्ने जिम्मेवारी बाँडफाँड गर्ने ।	जिल्ला प्रशासन कार्यालय ,महिला बालबालिका तथा सामाजिक विकास शाखा, स्थानीय तह तथा क्षेत्रगत सदस्यहरू	जेठसम्म
आधाररेखा जानकारी अन्य स्रोतबाट तथ्याङ्क सङ्कलन : क. बाढी वा विपत् आउनसक्ने गापाहरूसँग सम्बन्धित क्षेत्रगत जानकारी/तथ्याङ्क । ख. सार्वजनिक सुविधाहरू रहेका ठाउँ देखाउने नक्सा । ग. जिल्लाका विभिन्ननिकाय/सरोकारवालाहरूसँग उपलब्ध स्रोतको नक्साङ्कन	जिल्ला प्रशासन कार्यालय महिला बालबालिका तथा सामाजिक विकास शाखा, स्थानीय तह तथा क्षेत्रगत सदस्यहरू	आषाढ महिनाको अन्तसम्म
क्षमता विकास : संरक्षण सम्बन्धी तालिमको लागि समन्वय गर्ने । क. मनोसामाजिक तालिम प्रान गर्ने आवश्यकतानुसार । ख. शारीरिक रूपमा अशक्त, जेष्ठ नागरिक तथा अपांगता भएका बालबालिकाहरूलाई	जिल्ला प्रशासन कार्यालय महिला बालबालिका तथा सामाजिक विकास शाखा, स्थानीय तह तथा	आषाढ महिनाको अन्तसम्म

पूर्व-तयारीसम्बन्धीगतिविधि	जिम्मेवारनिकाय	कहिलेसम्म
आपत्कालीन अवस्थामा संरक्षण तालिम ।	क्षेत्रगत सदस्यहरु	
आपत्कालीन संरक्षण सामग्री पहिले नै भण्डारण गरी राख्ने <ul style="list-style-type: none"> विभिन्न सङ्गठनहरूसँग उपलब्ध मौजदातको तथ्यांक संकलन गर्ने अपुग सामग्री (gaps) को पहिचान गर्ने । 	जिल्ला प्रशासन कार्यालय महिला बालबालिका तथा सामाजिक विकास शाखा, स्थानीय तह तथा क्षेत्रगत सदस्यहरु	आषाढ महिनाको अन्तसम्म
पूर्वतयारी योजनाको समीक्षा गर्नका लागि समन्वय बैठक पूर्वतयारी गतिविधिहरुको अनुगमन गर्नका लागि कार्य योजना ।	स्था जिल्ला प्रशासन कार्यालय नीय तह तथा क्षेत्रगत सदस्यहरु	जेष्ठ महिनामा

६.२.५.४ विपद् प्रकृतिमा आधारित प्रतिकार्य योजना (विपद्को अवधिमा लागु हुने)

सहयोग गतिविधि	जिम्मेवारनिकाय	कहिलेसम्म
सहयोगसम्बन्धी गतिविधि तत्कालका लागि (०-३० दिनसम्म)		
जानकारीको सङ्कलन तथा परिस्थितिलाई अद्यावधिक गर्नका लागि सम्बन्धित क्षेत्रका सबै सदस्यहरूसँग समन्वय बैठक गर्ने । जिल्ला आपतकालीन कार्य सञ्चालन केन्द्रमा प्रभावित क्षेत्रको अवस्थाको बारेमा जानकारी प्रदान गर्ने र सूचना लिने ।	जिल्ला प्रशासन कार्यालय ,स्थानीय तह महिला बालबालिका ईकाइ	पहिलो दिन
क. परिस्थिति सम्बन्धी आफ्नो क्षेत्रको पहिलो प्रतिवेदन तयारी गर्ने जसमा प्रभावित बालबालिका, वृद्ध वृद्धा, एकल महिला, गर्भवती तथा सुत्केरी, अपाता भएका व्यक्तिहरु, किशोरीहरु तथा अन्य जोखिममा रहेका व्यक्तिहरुको संख्या तथा अवस्था उल्लेख गर्ने । ख. अद्यावधिक प्रतिवेदनहरुको अनुसरण गर्ने । ग. २४ घण्टाभित्र र पहिलो हप्तामा हरेक दिन सञ्चार माध्यमका लागि समाचार प्रकाशन गर्ने ।		दोश्रो दिन
प्रारम्भिक प्रतिवेदन तथा अन्य संरक्षणसंग जोडिएका परिस्थितिको लेखाजोखा तथा समीक्षा गर्ने । क. प्रभावित परीवारको अनुमान गर्नका लागि प्रभावित स्थानीय तहसँग सम्बन्धित उपलब्ध तथ्याङ्क/जानकारीको समीक्षा गर्ने । ख. प्रभावित क्षेत्रमा विद्यमान सार्वजनिक सेवा उपलब्ध गराउने संस्थाहरुको समीक्षा गर्ने ।	क.क्लष्टर सदस्यहरु ख. स्थानीय तह महिलाबालबालिका तथा सामाजिक विकास शाखा	दोश्रो दिनदेखि निरन्तर

<p>प्रारम्भिक जानकारीहरूका आधारमा प्रारम्भिक मानवीय सहयोग</p> <p>क. तत्काल उपलब्ध गराइएका मानवीय सेवाहरूमा महिला, बालबालिका, गर्भवती तथा सुत्केरी महिला, अपांगता भएका व्यक्तिहरू, वृद्ध वृद्धाहरूको पहुँच भए नभएको सुनिश्चितता गर्ने ।</p> <p>ख. सुत्केरी, गर्भवती तथा जोखिममा रहेका किशोरीहरू तथा महिलाहरूलाई मर्यादा सामग्री (Dignity Kit) वितरण गर्ने ।</p> <p>ग. मानवीय सेवाको आवश्यकता देखिएको प्रभावित समुदायमा सेवा उपलब्धताको लागि पैरवी गर्ने ।</p>	<p>क.स्थानीय तह महिलाबालबालिका तथा सामाजिक विकास शाखा, क्लष्टर सदस्यहरू</p>	<p>प्रभावित क्षेत्रमा मानवीय सेवा उपलब्ध गराउन शुरु गरेपछि निरन्तर रूपमा ।</p>
<p>स्रोतहरूको परिचालन गर्नका लागि क्षेत्रगत आकस्मिक योजना (Cluster CP) को समीक्षा गर्ने</p>	<p>स्थानीय तहमा संरक्षणक्षेत्रको बैठक बसी समीक्षा गर्ने ।</p>	<p>७ दिनभित्र</p>
<p>पारीवारीक रूपमा विछोडीयका बालबालिकाहरूको खोजी गर्ने र पुनर्मिलन कार्य गराउने</p>	<p>स्थानीय तहमा संरक्षण क्षेत्र</p>	<p>पहिलो हप्ता</p>
<p>संरक्षणका विभिन्न क्रियाकलापका लागि विभिन्न निकायहरूबाट प्राप्त सहयोगको लागि गरिएको प्रतिवद्धताको कार्यान्वयन गर्ने ।</p>	<p>स्थानीय तहमा संरक्षण क्षेत्र</p>	<p>७-१० दिन</p>
<p>मानवीय सहयोगको अनुगमन गर्न र सुधारका लागि पृष्ठपोषण उपलब्ध गराउनका निमित्त टोली खटाउने</p>	<p>स्थानीय तहमा संरक्षण क्षेत्र</p>	<p>दोश्रो हप्तादेखि निरन्तर</p>
<p>जोखिममा रहेका समुहहरूको पहिचानलगायत पहिलो ३० दिनभित्र तत्कालीन मानवीय सहयोग/सम्झौता ।</p> <p>क. ५ वर्ष मुनिका बालबालिकाहरूको लागि आवश्यक पोषण युक्त खाना र लत्ता कपडा ।</p> <p>ख.सुत्केरी र ६ महिनासम्मका बच्चाका आमाहरूको लागि आवश्यक पोषण युक्त खाना र लत्ता कपडा ।</p> <p>ग.परिवारबाट विछोडिएका बालबालिकाहरूलाई बाल पुनस्थापना गृहमा राख्ने व्यवस्था मिलाउने ।</p> <p>घ. लैंगिकतामा आधारित हिंसामा परेका बालबालिका तथा महिलाहरूलाई पुनस्थापना गृहमा राख्ने व्यवस्था मिलाउने ।</p> <p>संरक्षणको आवश्यकता भएका वृद्ध वृद्धा र अपांगता भएका व्यक्तिहरूलाई पुनस्थापना गृहमा राख्ने व्यवस्था मिलाउने ।</p> <p>ड. लैंगिक हिंसा रोकथामको लागि प्रेषण प्रणाली स्थापना तथा सवलीकरण गर्ने ।</p> <p>च. महिला तथा किशोरीहरूका लागि मर्यादा कायम गर्ने र डिग्नटी किट वितरण ।</p> <p>छ. महिलासँत्री स्थानहरूको पहिचान गर्ने तथा सुरक्षित स्थान निर्माण गर्ने ।</p>	<p>स्थानीय तहमा संरक्षण क्षेत्र</p>	<p>पहिलो दिनदेखि नै निरन्तर रूपमा गर्ने ।</p>
<p>सहयोग सम्बन्धी गतिविधि अन्तरिम अवधिका लागि (३०-९० दिनको) अवधीमा</p>		
<p>➤ क्षेत्रगत समन्वय बैठक गर्ने ।</p>	<p>स्थानीय तह संरक्षण</p>	<p>दुई हप्तामा</p>

<ul style="list-style-type: none"> ➤ मनोसामाजिक असर देखिएका व्यक्तिहरूलाई मनोसामाजिक परामर्श सेवा प्रदान गर्ने । ➤ विपदमा महिला तथा बालबालिकामा पर्नसक्ने थप जोखिमको बारेमा जनचेतनामूलक कार्यक्रमहरू गर्ने जस्तै: लैंगिक हिंसा, मानव बेचबिखन, बाल संरक्षण, मनोबिमर्श सेवा, यौन हिंसा तथा सहयोगबारे जानकारी आदि । ➤ लैंगिक हिंसा, यौन हिंसा तथा बाल हिंसाका घटनाहरूमा सिफारिस प्रणालीमा काम गर्ने । शिविरभित्र संरक्षण आवश्यक भएमा महिला, बालबालिका तथा जेष्ठ नागरिकका लागि सुरक्षित स्थान पहिचान गर्ने । ➤ विपदपछि हुनसक्ने ओसारपसार रोक्नका लागि गतिविधि सञ्चालन गर्ने । 	<p>क्षेत्र तथा क्षेत्रगत सदस्यहरू</p>	<p>एक पटक</p>
<p>मानवीय सहयोगको अनुगमन गर्ने । मानवीय सहायताको प्रतिवेदन तयारी तथा जिल्ला विपद् व्यवस्थापन समितिमा प्रस्तुत गर्ने ।</p>	<p>स्थानिय तहमा रहेको संरक्षण क्षेत्रको क्षेत्रगत सदस्यहरू</p>	<p>निरन्तर जारी</p>

६.२.६ क्षेत्र : आपतकालीन शिक्षा

नेतृत्व प्रदान गर्ने निकाय : जिल्ला शिक्षा समन्वय ईकाई कार्यालय

६.२.६.१ विपद सम्बन्धी परिस्थिति : प्रकोपका सम्भावित मानवीय असर शिक्षा

- विद्यालय भवनहरू र शिक्षण/सिकाइका सामग्रीहरूको क्षति ।
- शिक्षक/विद्यार्थीहरू हताहत/जनको क्षति ।
- विद्यार्थीहरूको विद्यालयसम्म पहुँच नहुनु ।
- विद्यालयमा क्षति हुनाले शिक्षामा अवरोध ।
- आन्तरिक रूपमा विस्थापितहरूका लागि प्रभावित नभएका विद्यालयहरू आवासको रूपमा प्रयोग हुन्छन् । आतिथ्य प्रदान गर्ने विद्यालय (Host schools) को पढाइमा अवरोध ।
- केटाकेटी तथा शिक्षकहरूमा विपद्को मनोवैज्ञानिक असरले गुणस्तरीय सिकाइ एवं सिक्ने प्रक्रियामाथि प्रभाव पार्छ ।

समष्टिगत उद्देश्य :

- विकास गर्न, संरक्षण प्राप्त गर्न र सामान्य अवस्था एवं स्थायित्वमा फर्काउने कार्यको सहजीकरण गर्नका निमित्त विद्यालय जाने उमेरका तथा प्रभावित सम्पूर्ण केटाकेटीहरूको गुणस्तरीय शिक्षामा निरन्तर तथा तत्काल पहुँच सुनिश्चित गर्ने ।
- सुरक्षित सिक्ने वातावरण उपलब्ध गराएर विपदबाट परेको मनोवैज्ञानिक असरको सामना गर्ने कार्यमा केटाकेटीहरू र शिक्षकहरूलाई मद्दत गर्न योगदान पुऱ्याउने ।

विशिष्ट उद्देश्य :

- विपदबाट प्रभावित विद्यालय जाने उमेरका केटाकेटी तथा शिक्षकहरूलाई गुणस्तरीय शिक्षाको निरन्तरता सुनिश्चित गर्नका लागि र उनीहरूलाई सुरक्षित रूपमा सिकाउने एवं सिक्ने वातावरण उपलब्ध गराउन नेपाल सरकार तथा स्थानीय सरोकारवालाहरूलाई सहयोग उपलब्ध गराउने ।
- प्रभावकारी आपत्कालीन पूर्वतयारी तथा सहयोगलाई सहजीकरण गर्नका निमित्त क्षेत्रगत समुहका सदस्यहरू (Cluster members) का बीचमा प्रभावकारी समन्वय, अनुगमन तथा सूचनाको आदान— प्रदान सुनिश्चित गर्ने ।
- आपत्कालीन परिस्थितिमा पहिलो सहयोग उपलब्ध गराउने व्यक्तिका रूपमा सरोकारवालाहरूको क्षमता बढाउने ।
- दुर्त तथा चालु (Rapid and on-going) शिक्षाका लागि लेखाजोखा सञ्चालन गरिन्छ भन्ने कुरा सुनिश्चित गर्ने र आपत्कालीन परिस्थितिमा रहेका केटाकेटीहरूको शिक्षाका निमित्त युनिसेफका प्रमुख प्रतिवद्धताहरू (UNICEF's Core Commitments to Children in Emergencies for Education) का न्युनतम मापदण्डबाट निर्देशित भएर उपयुक्त सहयोग कार्यक्रम सञ्चालन गर्ने ।
- आपत्कालीन परिस्थितिमा सहयोग उपलब्ध गराउनका लागि रणनीतिक साझेदारी तथा अन्य साझेदार/क्षेत्रहरू (Clusters) सँग सम्बन्धको स्थापना तथा त्यसलाई सुदृढ पार्ने ।

शिक्षामा मानवीय सहयोगसम्बन्धी न्युनतम मापदण्ड : स्फेयर मापदण्ड

- विपद् परेको पहिलो हप्ताभित्र शिक्षासम्बन्धी सुविधा र शिक्षामा संलग्न व्यक्तिहरूका बारेमा द्रुत लेखाजोखा (Rapid Assessment) सञ्चालन गर्ने ।
- जिल्ला शिक्षा कार्यालय र स्थानीय क्षेत्रगत सदस्यहरू (Cluster Members) सँगको समन्वयमा तथा प्रभावित समुदायहरूसँगको परापर्शमा प्रभावित/आन्तरिक रूपमा विस्थापित बाल-बालिकाहरूको शिक्षालाई जारी राख्नका लागि तिनका निमित्त अस्थायी रूपमा सिक्ने ठाउँ पत्ता लगाउने ।
- संभव भएसम्म यथाशक्य चाँडो अर्थात् सिद्धान्ततः पहिलो दुई हप्ताभित्र, न्युनतम मापदण्डबमोजिम ६ देखि ८ हप्ताभित्र न्युनतम पुर्वाधारसहित विद्यालय जाने बाल-बालिकाहरूका निमित्त अस्थायी रूपमा सिक्ने ठाउँ तथा स-साना बाल-बालिकाहरूका लागि सुरक्षित ठाउँ खडा गर्ने ।

- विद्यालयहरू पुनः खुला गराएर र शिक्षण-सिकाइका सामग्री उपलब्ध गराएर र अर्ध-संरचनागत (Semi-structured) मनोरञ्जनका सामग्रीको व्यवस्था मिलाएर पढाइ जारी राख्ने र शिक्षक तथा विद्यार्थीहरूको पुनः एकीकरण प्रारम्भ गर्ने ।
- विद्यालयबाहिर रहेका बाल-बालिकाहरू अस्थायी रूपमा खडा गरिएका सिक्ने ठाउँमा भर्ना गरिएका छैन अथवा तिनको शिक्षाका लागि वैकल्पिक व्यवस्था गरिएकोछ छैन जानकारी लिने ।
- पीडित बाल-बालिकाहरूका निमित्त नियमित शिक्षा प्रणालीमा क्रमशः तिनलाई नियमित पाउँदै लगिने ।
- प्रभावित क्षेत्रका स्कूलहरूमा भएको पुराना किताब संकलन गरी सुरक्षित ठाउँमा राख्ने ।
- मनोरञ्जनका कुराहरू दिइने ।

६.२.६.२ शिक्षा क्षेत्रका क्षेत्रगत सदस्यहरू (Cluster Members) को सूची, क्षमता तथा श्रोत मापन

क्र.सं.	जिल्लाका क्षेत्रगत साझेदारहरूको नाम	उपलब्ध स्रोत रकम तथा सामग्री	सम्पर्क व्यक्ति	टेलिफोन नम्बर, ईमेल ठेगाना
१.	जिल्ला शिक्षा तथा समन्वय ईकाई कार्यालय	स्थानीय तहमा रहेका शिक्षा विकहास ईकाई विद्यालय निरीक्षण क्षेत्र, श्रोतकेन्द्र, विद्यालयहरू	जि.शि.अ. विजय कुमार मण्डल	९८५२८२०५०२
२.	शैक्षिक तालिम विकास केन्द्र, राजविराज	शिक्षकलाई तालिम	कार्यालय प्रमुख	
३.	स्थानिय तहमा रहेका शिक्षा विकास शाखा	शिक्षकलाई तालिम	अनुसुचिमा समावेश गरीएको छ ।	
४.	गैर सरकारी सस्था महासंग	अस्थायी आवासका लागी अन्तर निकाय समन्वय र सहयोग गर्ने	बलदेव मण्डल	९८०४७९९२३०
५.	कोशी पीडित समाज (KVS)	अन्तर निकाय समन्वय र सहयोग गर्ने	देवनारायन यादव	koshivsociety@gmail.com ९८५२८२०६९२

६.	Save the Saptari	गैर खाद्य सामग्री सहयोग	ध्रुव देव	Savethesaptari14@gmail.com ९८४२८२०३३५
७.	Sabal Nepal	अस्थायी आवासका लागि अन्तर निकाय समन्वय र सहयोग गर्ने	दिपक झा	Sabalnepal2062@gmail.com ९८५२८२०९१४
८.	युनिसेफ	ECD kit box school kit box	अशोक कुमार झा	९८५५०९१८४१ akjha@unicef.org

६.६.३. आपतकालीन परिस्थितिको पूर्वतयारी आपतकालीन परिस्थितिभन्दा पहिले

क्रियाकलापहरू	मुख्य जिम्मेवारी	कहिले गर्ने
स्थानीय तहमा क्लष्टर बैठक बसी जिम्मेवारी बाँडफाँड गर्ने र सम्पर्क व्यक्ति तोक्ने	जिशिसइ.कार्यालय,स्थानीय तह र सहयोगी निकायहरू	मंसीरमा
आपतकालीन आश्रय पहिचान तथा व्यवस्थापन बैठक	जिशिसइ.कार्यालय,स्थानीय तह र सहयोगी निकायहरू	पुस
जनशक्ति व्यवस्थापन तथा परिचालन अन्तरक्रिया	जिशिसइ.कार्यालय,स्थानीय तह र सहयोगी निकायहरू	माघ
समन्वय, सहकार्य बैठक छलफल	जिशिसइ.कार्यालय,स्थानीय तह र सहयोगी निकायहरू	चौमासिक रूपमा
विपद् सहायता सामग्री व्यवस्थापन	जिशिसइ.कार्यालय,स्थानीय तह र सहयोगी निकायहरू	बैशाखमा
विद्यालयहरूको आकस्मिक योजना बनाउने	जिशिसइ.कार्यालय,स्थानीय तह र सहयोगी निकायहरू	जेठसम्ममा
विगतमा प्रभावित विद्यालयको अध्ययन, विश्लेषण गरी बाढी, भूकम्प सम्बन्धमा प्र.अ., शिक्षक तथा वि.व्य.समितिलाई विद्यालय स्तरीय चेतनामुलक कार्यक्रम गर्ने, गराउने, शिक्षकहरूलाई प्राथमिक उपचार तालिम	जिशिसइ.कार्यालय,स्थानीय तह र सहयोगी निकायहरू	माघ तथा फागुन महिनामा
वैकल्पिक विद्यालय स्थापना र संचालनका लागि आवश्यक सामग्री तथा श्रोत व्यक्तिहरूको पहिचान गर्ने	जिशिसइ.कार्यालय,स्थानीय तह र सहयोगी निकायहरू	चौमासिक रूपमा

उच्च जोखिम क्षेत्रका शिक्षक, सामाजिक कार्यकर्ता (मानवीय श्रोत र अन्य श्रोत समेतको) को रोष्टर निर्माण गर्ने र सचेत गराउने	जिशिसड.कार्यालय,स्थानीय तह र सहयोगी निकायहरू	चौमासिक रूपमा
उच्च जोखिम क्षेत्रमा प्रचार प्रसारका लागि सूचना सञ्चारका सामागीहरू व्यवस्थापन गर्ने	जिशिसड.कार्यालय,स्थानीय तह र सहयोगी निकायहरू	चौमासिक रूपमा
स्थानीय संचार माध्यम मार्फत जनचेतनाका गतिविधि संचालन गर्ने	जिशिसड.कार्यालय,स्थानीय तह र सहयोगी निकायहरू	निरन्तर
विद्यालय विपद् सुरक्षा योजना निर्माण गरी कार्यान्वयनमा ल्याउने	जिशिसड.कार्यालय,स्थानीय तह र सहयोगी निकायहरू	जेठसम्ममा

६.६.४ विपद् प्रकृतिमा आधारित प्रतिकार्य योजना विपद्को अवधिमा लागु हुने

सहयोग गतिविधि	जिम्मेवार निकाय	कहिलेसम्म
सहयोगसम्बन्धी गतिविधि – तत्कालका लागि (०-३० दिनसम्म)		
जानकारीको सङ्कलनका लागि क्लष्टर समन्वय बैठक <ul style="list-style-type: none"> ➤ आर्थिक तथा मानवीय श्रोतको आपत्कालीन जोहो । ➤ सूचना केन्द्रको स्थापना । ➤ तत्काल शैक्षिक क्षतिको सूचना संकलन गर्ने । ➤ तत्कालको लागि शिविरमा सुरक्षित स्थानको स्थापना गर्ने ➤ तत्काल गाविस तथा क्षेत्रमा भएका सूचना केन्द्रहरूसंग सम्पर्क स्थापना गरी जानकारी संकलन गर्ने । 	जिशिसडका, सम्बन्धित श्रोतकेन्द्र, स्थानीय तह	पहिलो दिनमै
परिस्थितिसम्बन्धी प्रतिवेदन तयार पार्ने : क. पहिलो प्रतिवेदन । ख. अद्यावधिक प्रतिवेदनहरूको अनुसरण गर्ने । ग. २४ घण्टाभित्र र पहिलो हप्तामा हरेक दिन सञ्चार माध्यमका लागि समाचार प्रकाशन गर्ने ।	स्थानीय तह, जिल्ला शिक्षा समन्वय ईकाई कार्यालय	दोश्रो दिन
प्रारम्भिक लेखाजोखाको प्रतिवेदन तयार पार्नका निमित्त आधार रेखाका तथ्याङ्कको समीक्षा गर्ने : क. प्रभावित विद्यालय तथा विद्यार्थीको अनुमान गर्नका लागि प्रभावित विद्यालय सेवा क्षेत्रबाट उपलब्ध तथ्याङ्क/जानकारीको समीक्षा गर्ने । ख. प्रभावित क्षेत्रमा रोकिएको शैक्षिक सेवा अस्थाई रूपमा सुचारु गराउन जिम्मेवारी तोक्ने ।	जिल्ला शिक्षा कार्यालय, सम्बन्धित श्रोतकेन्द्र, स्थानीय तह	दोश्रो र तेस्रो दिन
स्रोतहरूको परिचालन गर्नका लागि क्षेत्रगत आकस्मिक योजना (Cluster CP) को समीक्षा गर्ने	शिक्षा समन्वय ईकाई कार्यालय	७ दिन भित्र
विपद्बाट बढी जोखिममा रहेका समुहहरू	स्थानीय तह, जिल्ला	पहिलो हप्ता देखि

क.अपांग बालबालिकाको पहिचान । ख.परिवारबाट बिछोडिएका । ग.आमाबाबु गुमाएका । घ.मनोसामाजिक आघातमा परेका बालबालिकालाई मानवीय सहायताका लागि श्रोत खोजेर सम्झौता गर्ने । ड.शिविरभिन्नै बाल सिकाइ कक्षा सञ्चालन गर्ने ।	शिक्षा विकास ईकाई	एक महिनाभित्र
क्षेत्रगत निकायहरूको(Clusters) समन्वय बैठक: सूचना तथा जानकारीको आदानप्रदान, अवस्था विश्लेषण, कार्यक्रमको पूर्वतयारी तथा साझा सहमति, श्रोतको खोजी तथा व्यवस्थापन	जिल्ला शिक्षा समन्वय ईकाई	हसामा एक पटक
आवश्यकताकोविस्तृत लेखाजोखा सञ्चालन गर्ने (३०-९० दिनसम्म)		
स्रोतहरूको परिचालन गर्नका लागि आवश्यकताको विश्लेषण क.प्रस्तावना तयार पार्ने । ख.दातृ निकायहरूसंग प्रस्तावना सहित श्रोतको माग गर्ने ।	स्थानीय तह	३-४ हप्ता
परिस्थितिसम्बन्धी अद्यावधिक प्रतिवेदनलाई अद्यावधिक पार्ने	जिल्ला शिक्षा समन्वय ईकाई, क्लष्टर सदस्यहरू	हसामा एक पटक
मानवीय सहायताका साथै क्षतिग्रस्त शैक्षिक संस्थाको पुननिर्माण गर्ने	स्थानीय तह, शिक्षा विकास शाखा	दोश्रो तेस्रो महिनामा
मानवीय शैक्षिक सहयोगको निरन्तरताका साथै नियमित अनुगमन	जि.सि.सई तथा सहयोगी निकाय	निरन्तर जारि
स्थानीय तहमा रहेका शिक्षा विकास शाखा, श्रोत केन्द्रसँगको समन्वय	जि.सि.सई तथा सहयोगी निकाय	निरन्तर
विद्यालयलाई अस्थायी आवास बनाएका विपद् प्रभावितहरूलाई क्रमशः घर पठाउने ।	जि.सि.सई तथा सहयोगी निकाय	दोश्रो हप्ता
आवश्यकतानुसार अस्थायी सिकाइ केन्द्र निर्माण गरी शिक्षण कार्य सञ्चालन गर्ने ।	जि.सि.सई तथा सहयोगी निकाय	आवश्यकता अनुसार
विद्यालयहरूको भौतिक क्षतिको लेखाजोखा कार्य सम्पन्न गर्ने ।	जि.सि.सई तथा सहयोगी निकाय	पाचौं हप्ता सम्म
जिल्ला विपद् व्यवस्थापन समितिको सिफारिसको आधारमा भौतिक क्षति भएका विद्यालयहरूको पुननिर्माण, पाठ्यपुस्तक क्षति भएका विद्यार्थीहरूको पाठ्यपुस्तक खरिद आदिका लागि रकम यकिन गरी प्रदेश सरकारसंग माग गर्ने ।	जि.सि.सई तथा सहयोगी निकाय	पाचौं हप्ता सम्म

६.२.७ क्षेत्र (Cluster) : खानेपानी तथा सरसफाई

नेतृत्व प्रदान गर्ने निकाय : खानेपानी तथा सरसफाई डिभिजन कार्यालय

सह नेतृत्व गर्ने निकाय : DCA

६.२.७.१ विपद् सम्बन्धी परिस्थिति : विपद्का सम्भावित मानवीय असर

बाढीको कारणबाट होचो स्थानमा रहेका क्षेत्रहरूमा सुरक्षित खानेपानीको मुहान अवरुद्ध हुने गरी इनारहरू दुषित हुनेछन् र सम्भवत बाढीमा डुबनेछन् ।

- वातावरण प्रदुषित हुने गरी शौचालयहरू भरिन सक्दछन् ।
- सुरक्षित पानीको अभाव तथा ढलबाट दुषित वातावरणले गर्दा झाडापखाला तथा हैजा फैलने जोखिम बढ्नेछ ।
- प्रभावितहरू समक्ष सुरक्षित खानेपानी तथा सरसफाईका सुविधाहरूको पहुँच नहुने ।

समष्टिगत उद्देश्य :

- खानेपानी तथा सर-सफाइसँग सम्बन्धित रोगहरू फैलन नदिने र तिनको रोकथाम गर्ने ।

विशिष्ट उद्देश्य :

- विस्थापित समुदायका लागि, खास गरी शिविरमा बस्ने मानिसहरूका लागि सुरक्षित खानेपानी, स्वास्थ्य शिक्षा तथा अस्थायी रूपमा सरसफाइ एवं नुहाउने सुविधाहरूमा पहुँच उपलब्ध छ भन्ने कुरा सुनिश्चित गर्ने ।
- विस्थापित मानिसहरूलाई आधारभूत स्वास्थ्यसम्बन्धी सामग्री उपलब्ध गराइएको छ र खानेपानी, सरसफाइ तथा स्वास्थ्यसँग सम्बन्धित व्यावहारिक प्रचलनहरूका बारेमा उचित रूपमा जानकारी उपलब्ध गराइएको छ भन्ने कुरा सुनिश्चित गर्ने ।
- सम्पूर्ण उपकरण तथा सुविधा उपलब्ध गराइएका छन् र विस्थापित मानिसहरू बस्ने शिविरहरूमा सफा (cleanliness) कायम गर्न तिनको सशक्तीकरण गरिएको छ भन्ने कुरा सुनिश्चित गर्ने ।

मानवीय सहयोगका न्युनतम मापदण्ड : स्फेयर मापदण्ड

१. प्रतिदिन प्रतिव्यक्ति न्युनतम ५ लिटर पानी उपलब्ध गराउने र पहिलो ४ हप्ताभित्र प्रतिव्यक्ति प्रतिदिन उपलब्ध गराइने पानीको परिमाणलाई १५ लिटर पुऱ्याउने ।

२. शिविरमा बस्ने विस्थापित मानिसहरू तथा घर तथा व्यक्तिगत सम्पत्ति नष्ट भएका व्यक्तिहरूका लागि पानी सङ्कलन गर्नका लागि बाल्टीन र पानी शुद्ध गर्नका लागि ३० दिनसम्म खानेपानी शुद्ध गर्ने चक्की (tablets) अथवा वाटर गार्ड (water guard) उपलब्ध गराउने ।

३. शिविरमा बसोबास गर्ने विस्थापित मानिसहरूका लागि उपयुक्त सरसफाइ एवं महिलाहरूका लागि नुहाउने सुविधाका निमित्त अस्थायी चर्पी (हरेक २० व्यक्तिका लागि एक चर्पी र पहिलो हप्ताभित्र हरेक १० व्यक्तिका लागि एक चर्पीका दरले सोलाई बढाउने गरी) को निर्माण गर्ने ।

४. शिविरमा बसोबास गर्ने प्रभावित मानिसहरूलाई जिल्ला स्वास्थ्य तथा खानेपानी कार्यालयका कर्मचारी, साझेदार गैर-सरकारी सङ्गठन, महिला सामुदायिक स्वास्थ्य स्वयंसेवक एवं रेडक्रसका स्वयंसेवकहरूसँग मिली स्वास्थ्य तथा सरसफाई सम्बन्धी सामग्रीहरू (kits) वितरण गर्ने र स्वच्छता प्रवर्धन सम्बन्धी गतिविधिहरू (पानी शुद्ध पार्ने उचित तरिका र साबुनद्वारा हात धुने) सञ्चालन गर्ने ।

६.२.७.२ खानेपानी स्वच्छता तथा सरसफाई क्षेत्रका सदस्यहरूको सूची, क्षमता तथा श्रोत आँकलन :

क्र.सं.	जिल्लाका क्षेत्रगत साझेदारहरूको नाम	उपलब्ध स्रोत रकम वा सामग्री	सम्पर्क व्यक्ति	टेलिफोन नम्बर ईमेल ठेगाना
१.	खानेपानी सरसफाई कार्यालय	खानेपानी तथा सरसफाईका सामग्रीहरू, पानी शुद्धिकरणका लागी सामग्रीहरू, केही पाईप	डिई: श्री अजय कर्ण	०३१५२०२००, ९८०५९१७५४५
२.	युनिसेफ	बिपद्को समयमा आवश्यकता अनुसार उपलब्ध गराउन सकिने क्षेत्रीय गोदामघर रहेको	अन्नपूर्णा मिश्र	९८५५०११८३५
३.	ने.रे.सो.	स्वयंसेवक परिचालन तथा बाल्टीन र मग ५०/५० थान	सभापत : जोगेन्द्र भगत बर्मदेव यादव	९८५२८२०१२१ ०३१५२११२१
४.	गै.स.स.महासंघ नेपाल	खानेपानी तथा सरसफाईका सामग्रीहरू, पानी शुद्धिकरणका लागी सामग्रीहरू, केही पाईप	बलदेव मण्डल	९८०४७९१२३०
५.	के.भि.एस. सप्तरी	बिपद्को समयमा आवश्यकता अनुसार उपलब्ध गराउन सकिने	देव नारायण यादव	९८५२८२०६१२
६.	DCA	बिपद्को समयमा आवश्यकता अनुसार उपलब्ध गराउन सकिने	दिनेश गुरुड	९८५१०९४००८

६.२.७.३. आपतकालीन परिस्थितिको पूर्वतयारी सम्बन्धी गतिविधि : बिपदभन्दा पहिले

क्र.स	क्रियाकलापहरू	जिम्मेवार निकाय	कहिलेसम्म
१	जिल्लाका क्षेत्रगत साझेदारहरूकाबीच क्लस्टर सदस्यको बैठक गर्ने, समन्वय स्थापित गर्ने संयन्त्रका बारेमा सहमति कायम गर्ने ।	खा.पा.का.	मंसिर, फागुन र जेठ
२	प्रभावित क्षेत्रमा उत्पन्न हुनसक्ने संकट आकलन तथा खानेपानी तथा सरसफाईका लागि योजना निर्माण	खा.पा.का. गै.स.स	बैशाखसम्म

३	सुरक्षित खानेपानी सुचारु गर्न आवश्यक पर्ने सामग्री तथा जनशक्ति तयारी अवस्थामा राख्ने	खा.पा..का.	वैशाख
४	जानकारीको विश्लेषणका लागि सम्पर्क व्यक्ति तोक्ने ।	खा.पा..का	चैत्र
५	विपद जानसक्ने सम्बन्धित क्षेत्रको तथ्यांक लिई त्यस क्षेत्रमा उत्पन्न हुनसक्ने खानेपानी समस्याको आकलन गर्ने	खा.पा.का	फागुन
६	आपतकालीन परिस्थितिमा प्रभावित हुनसक्ने खानेपानी योजनाहरू र प्रभावित हुनसक्ने घरपरिवार संख्याको आधारमा आवश्यक सामग्रीको न्यूनतम मौज्दात विभिन्न निकायहरूसंग उपलब्ध मौज्दात विवरण लिने ।	सवै सरोकारवाला	असार
७	अपुग सामग्रीको पहिचान गर्ने पुस्तिका, पोस्टर, सूचना तथा संचार सम्बन्धी सामग्रीहरू पूर्वतयारी अवस्थामा राख्ने ।	खा.पा.सरसफाई डिभिजन तथा सवै सरोकारवाला	असार

६.७.४ विपद् प्रकृतिमा आधारित प्रतिकार्य योजना विपद्को अवधिमा लागु हुने

सहयोग गतिविधि (के)	जिम्मेवार निकाय	(कहिलेसम्म)
सहयोग सम्बन्धी गतिविधि - तत्कालका लागि (०-९० दिनसम्म)		
क्षेत्रगत सदस्यहरूको आकस्मिक बैठक संचालन । विपद अवस्थाको विश्लेषण । प्रतिकार्यको तयारी गर्ने । सूचना डेस्क स्थापना ।	खा .पा.का.	पहिलो दिन
स्थलगत वस्तुस्थितिको जानकारी लिनको लागि अन्य क्षेत्रसँग र सम्बन्धित क्षेत्रमा सम्पर्क गरी जानकारी लिने ।	खा.पा..का. र सरोकारवालाहरू	दोस्रो दिन
क्षेत्रगत सदस्यहरूबीच विपद विश्लेषण गरी क्षतिको लेखाजोखा गर्नको लागि एक टोली विपद् स्थलमा खटाउने ।	ख.पा.का. जिसस	
प्रविधिक टोलीद्वारा संकलित विवरणको आधारमा प्रदूषित खा.पा. तथा सरसफाई सम्बन्धी जनचेतना फैलाउन अर्को टोली परिचालन	खा.पा.का., स्थानीय तह	पहिलो हप्ता
सुरक्षित, स्वच्छ खा.पा. तथा सरसफाई कायम गर्नको लागि उपयुक्त, गुणस्तर परिमाणमा पानीमा प्रभावित परिवारमा पहुँच पुर्याउनको लागि पानीको वितरण तथा अस्थायी शौचालय निर्माण गर्न सचेतना कार्यक्रम संचालन गर्ने ।	खा.पा..का.	दोस्रो हप्ता
सुरक्षित शौचालय निर्माण, प्रभावित क्षेत्रमा संचालित कार्यक्रमको अनुगमन, स्थायी खा.पा.योजना संचालनका लागि पाईप आदि सामग्री व्यवस्था गर्न सरोकारवाला निकाय र तालुक निकायमा समन्वय गर्ने ।	स्थानीय तह	पहिलो महिना
सहयोगको अनुगमन तथा पृष्ठपोषणका लागि टोली खटाउने, समग्र प्रतिकार्यको विश्लेषण गरी प्रतिवेदन तयार गर्ने ।	जि.स.स.स्थानीय	दोस्रो महिना

सम्बन्धित सबै सरोकारवाला निकायलाई प्रगति प्रतिवेदन पठाउने । जनचेतनामूलक कार्यक्रमलाई निरन्तरता दिने ।	तह,खा.पा.स.स.	
--	---------------	--

६.२.८ क्षेत्र : आपतकालीन स्वास्थ्य

नेतृत्व प्रदान गर्ने निकाय : स्वास्थ्य कार्यालय/स्थानीय तहका स्वास्थ्य शाखाहरु

सह नेतृत्व गर्ने निकाय : युनिसेफ

६.२.८.१.विपद सम्बन्धी परिस्थिति : प्रकोपका सम्भावित मानवीय असर स्वास्थ्य र पोषण :

- चोटपटक, घाइतेहरु, हैजा, औलो, आउँ र दादुरा एवं पखाला सम्बन्धी रोग, गम्भीर श्वास —प्रश्वाससम्बन्धी संक्रमण, इन्सेफलाइटिस, जन्डिस, टाइफाइड र एभियुन इन्फ्लुएन्जा, आँखा अथवा छालाका रोग, आँखा रोगजस्ता सङ्क्रामक रोगहरुको संक्रमणमा वृद्धि ।
- एच.आई.भी./एड्स तथा क्षयरोग फैलने क्रममा वृद्धि ।
- नियमित औषधी सेवनकर्ताहरुको औषधी छुट्ने क्षयरोग, कुष्ठरोग, एच.आई.भी.आदि ।
- स्वास्थ्य क्लिनिकहरु नष्टता अथवा पहुँचमा कठिनाइ ।
- औषधी उपचारका उपकरण तथा औषधीको हानि—नोक्सानी ।
- प्रजनन स्वास्थ्य तथा सुरक्षित प्रसुति सेवा प्रभावित ।
- परिवार नियोजनको साधनको उपलब्ध नहुने ।
- नवजात शिशु तथा सुत्केरी र गर्भवतीहरु स्वास्थ्य जाँचदेखि बन्चित ।
- नियमित सेवाहरु गाँउघर क्लिनिक र खोपका कार्यक्रमहरुमा अवरुद्धता ।
- सञ्चार सेवा अवरुद्ध हुँदा तुरुन्त स्वास्थ्यकर्मीको सम्पर्कमा आउन कठिनाइ ।
- सुरक्षित रक्त सञ्चार प्रणालीमा अवरोध ।
- तत्कालै स्वास्थ्य संस्थासम्म पुग्नमा अवरोध (एम्बुलेन्स, स्ट्रेचर, पैदल आदि ।
- खाद्य सामग्रीको अभावको कारणले गर्दा गम्भीर कुपोषण, औलो, झाडा—पखालाजस्ता रोगहरुको जोखिममा वृद्धि, स्वास्थ्य सेवाहरुमा घट्दो पहुँच, उपचारात्मक तथा अतिरिक्त पोषण कार्यक्रममा अवरोध ।
- पोषण पुनस्थापन कार्यमा अवरोध ।
- स्वच्छ र सुरक्षित पिउने पानीको अभाव ।
- विपदको कारणले मानसिक स्वास्थ्य सम्बन्धी समस्यामा वृद्धि ।

समष्टिगत उद्देश्य :

जस्तोसुकै आपतकालीन अवस्था परे तापनि मानव जीवन सुरक्षा तथा कल्याण (**Human Survival And Well-being**) खास गरी एकदमै जोखिममा रहेका समूहको स्वास्थ्य एवं पोषणसम्बन्धी आवश्यकताहरू पुरा भएका छन् भनी सुनिश्चित गर्ने ।

विशिष्ट उद्देश्य (स्वास्थ्य):

- झाडापखाला, हैजा, औलो तथा अन्य पानीजन्य रोगहरूको पर्याप्त रोकथाम तथा उपचार क्षमता सुनिश्चित गर्नका निमित्त जिल्ला जनस्वास्थ्य कार्यालयलाई सहयोग गर्ने ।
- द्रुत लेखाजोखा (**Initial Rapid Assessment**) गरी स्वास्थ्य तथा पोषण सेवाहरूको अवस्थालाई सुदृढ पार्ने ।
- रोग फैलन गएको खण्डमा सहयोग तथा लेखाजोखाका लागि क्षमता अभिवृद्धि गर्ने ।
- आधारभूत स्वास्थ्य सेवाहरूमा निरन्तर पहुँच सुनिश्चित गर्न र स्वास्थ्य शिविरको सञ्चालन गर्न र अर्को निकायमा पठाउने संयन्त्र (**Referral Mechanism**) को विकास गर्न जिल्ला जनस्वास्थ्य कार्यालयलाई सहयोग पुऱ्याउने

पर्याप्त आपतकालीन आपूर्ति र मानव श्रोत लगायतका विषयमा शिघ्र क्षमता अभिवृद्धिका लागि अस्पताल तथा जिल्ला जनस्वास्थ्य कार्यालयलाई सहयोग गर्ने ।

- सुरक्षित मातृत्व तथा परिवार नियोजनका सेवाहरू (सुरक्षित प्रसुति, गर्भावस्था तथा सुत्केरी अवस्थाको सेवा, आकस्मिक परिवार नियोजन सेवा) प्रदान गर्ने ।
- आपतकालीन अवस्थामा प्रजनन स्वास्थ्य सेवालाई प्रभावकारी **Minimum Initial Service Package (MISP)** को सञ्चालन गर्न आवश्यक क्षमता अभिवृद्धि गर्ने ।
- विस्थापित मानिसहरूका लागि पुरक खाना खुवाउने कार्यक्रम (**Supplementary Feeding Programme - SFP**) मा पहुँचको माध्यमबाट गर्भवती तथा दुध खुवाउने महिला एवं पाँच वर्ष मुनिका केटाकेटीहरूमा गम्भिर कुपोषणको वृद्धिलाई रोकथाम गर्न अस्पताल र जिल्ला जनस्वास्थ्य कार्यालयलाई सहयोग गर्ने ।
- गम्भीर कुपोषण (**Severe Acute Malnutrition - SAM**) को उपचार तथा सेवामा निरन्तर पहुँच सुनिश्चित गर्न सहयोग गर्ने ।
- निरन्तर स्तनपान सुनिश्चित गर्न र अवाञ्छित स्तनपानका विकल्पहरूको वितरणमा रोक लगाउन जिल्ला जनस्वास्थ्य कार्यालयलाई मद्दत गर्ने ।
- भिटामिन ए को वितरण, जुका मार्ने औषधी तथा प्रभावित केटाकेटीहरूका लागि खोपसम्बन्धी गतिविधिहरू सुनिश्चित गर्नका निमित्त जिल्ला जन स्वास्थ्य कार्यालयलाई सहयोग गर्ने ।
- मानसिक स्वास्थ्य समस्यालाई समाधान गर्न मनोसामाजिक विमर्श सेवा प्रदान गर्ने ।

मानवीय सहयोग सम्बन्धी न्यूनतम मापदण्ड स्फेयर मापदण्ड

प्रारम्भिक लेखाजोखा सञ्चालन गरिएको समयमा स्वास्थ्यसम्बन्धी निगरानी (**Health Surveillance**) शुरु गरिनेछ

- समुदायको तहमा रोग तथा चोट-मटकको उपचार विद्यमान प्राथमिक स्वास्थ्य केन्द्रको प्रणालीको माध्यमबाट, स्वास्थ्य संस्थाहरूमा केही उपचार एवं थोरै संख्यामा गम्भीर बिमारीहरूलाई सिफारिस गरी अन्य केन्द्रहरू (Referral Centres) मा पठाई आपत्कालीन स्वास्थ्य सेवा कार्यक्रमको कार्यान्वयन गरिनेछ ।
- सिफारिस गरी पठाइने अन्य केन्द्रहरू (Referral Centres) मा पुग्नका निमित्त विरामीहरूका लागि उपयुक्त यातायातको प्रवन्ध गरिनेछ ।
- आपत्कालीन अवस्थामा प्रजनन् स्वास्थ्य सेवालाई प्रभावकारी बनाउन **Minimun Initial Service Package (MISP)**को सञ्चालन गर्न आवश्यक क्षमता अभिवृद्धि गरिनेछ ।

६.२.८.२.नेतृत्व प्रदान गर्ने निकाय : स्वास्थ्य कार्यालय/स्थानीय तहका स्वास्थ्य सेवाका ईकाइ
यस क्षेत्रका सदस्यहरूको सूची, क्षमता तथा श्रोत मापन

क्र.सं.	जिल्लाका क्षेत्रगत साझेदारहरूको नाम	उपलब्ध श्रोत तथा सेवाहरू	कार्यालय सम्पर्क व्यक्ति	टेलिफोन नम्बर / ईमेल ठेगाना
१	जिल्ला स्वास्थ्य कार्यालय	औषधी स्वास्थ्यकर्मी	कार्यालय प्रमुख दुनिया लाल यादव	९८५२८२११०६
२	गजेन्द्र नारायण सिंह अस्पताल	औषधी,स्वास्थ्यकर्मी	मे.सु रंजित झा	
३	स्थानीय तहमा रहेका एम्बुलेन्स सेवाहरूको सम्पर्क सूचि अनुसूचि मा राखिएको छ ।			
४	ब्लड बैङ्क, राजविराज	आवश्यक परेको खण्डमा रगत उपलब्ध	०३१५२११२१	०३१५२११२१
५.	नेपाल रेडक्रस सोसाईटि	तथ्यांक संकलन तथा प्राथमिक उपचार	कार्यालय नम्बर ०३१५२११२१	Saptariredcross@gmail.com
६	गौ.स.स.महासंघ नेपाल	आवश्यकता अनुसार	बलदेव मण्डल	९८०४७९१२३०
७	युनिसेफ	औषधी र प्राविधिक सहयोग	अशोक कुमार झा	9855011841 akjha@unicef.org

८	नेपाल पत्रकार महासंघ	सूचना प्रवाह	सर्वन देव	१८५२८२०२२९
९	यु.एन.एफ.पि.ए.	आपतकालीन अवस्थामा प्रजनन् स्वास्थ्य सेवा	आवश्यकता अनुसार विपदको समयमा	
१०.	के भि एस	सरसफाई स्वच्छता सामग्री सहयोग आवश्यकता अनुसार	देव नारायण यादव १८५२८२०६१२	

६.२.८.३. यस क्षेत्रको नेतृत्व गर्ने निकाय : स्वास्थ्य कार्यालय स्थानीय तहमा रहेको स्वास्थ्य सेवा शाखा

आपतकालीन परिस्थितिको पूर्वतयारी सम्बन्धी गतिविधि : विपद भन्दा पहिले

पूर्व-तयारीसम्बन्धीगतिविधि	जिम्मेवार निकाय	कहिलेसम्म
<p>व्यवस्थापन तथा समन्वय सम्बन्धी व्यवस्था</p> <p>जिल्लाका क्षेत्रगत (Cluster) साझेदारहरूका बीचमा समझौता गर्ने</p> <p>क. समन्वय बैठक (आपतकालीन परिस्थितिभन्दा पहिले, परिस्थितिको अवधिमा र त्यसपछि बैठक गर्ने ।</p> <p>ख. पूर्वतयारी तथा सहयोगसम्बन्धी गतिविधिका लागि सम्पर्क व्यक्तिको नाम तथा सम्पर्क निकायहरूको पहिचान ।</p> <p>ग. लागू गर्न सकिने साझेदार सम्बन्धी व्यवस्थाको विकास ।</p>	स्थानीय तह, स्वास्थ्य सेवा शाखा, स्वास्थ्य कार्यालय	जेष्ठ मसान्त
<p>आधार रेखा जानकारी तथा तथ्याङ्क सङ्कलन गर्ने :</p> <p>क. बाढी जानसक्ने गापा वा सम्बन्धित क्षेत्रगत पहिचान</p> <p>ख. जिल्लाका स्वास्थ्य क्षेत्रका सरोकारवालाहरूसँगको स्रोतको नक्साङ्कन</p>	स्थानीय तह, स्वास्थ्य सेवा शाखा, स्वास्थ्य कार्यालय	जेष्ठ मसान्त
<p>क्षमता विकास : महामारी निगरानी, नवजात शिशुलाई विपदको बेलामा खुवाउने पौष्टिक आहार</p>	स्थानीय तह, स्वास्थ्य सेवा शाखा, स्वास्थ्य कार्यालय	जेष्ठ मसान्त
<p>उद्धार सामग्री पहिले नै भण्डारण गरी राख्ने</p> <p>क. सम्भावित आपतकालीन परिस्थितिमा प्रभावित हुनसक्ने व्यक्तिहरूको संख्याका आधारमा आवश्यक स्वास्थ्य सामग्रीको न्युनतम मौजदात ।</p> <p>ख. विभिन्न सङ्कठनहरूसँग उपलब्ध मौजदातको नक्साङ्कन गर्ने ।</p> <p>ग .अपुग सामग्री (Gaps) को पहिचान गर्ने ।</p> <p>घ . पुस्तिका, पोस्टर र सूचना, शिक्षा ।</p>	स्थानीय तह, स्वास्थ्य सेवा शाखा, स्वास्थ्य कार्यालय	जेष्ठ मसान्त
पूर्वतयारी योजनाको समीक्षा गर्नका लागि समन्वय बैठक	स्थानीय तह, स्वास्थ्य सेवा शाखा	३ महिनामा १ पटक

६.८.४ आपतकालीन सहयोग सम्बन्धी गतिविधि : आपतकालीन परिस्थितिको अवधिमा

सहयोग गतिविधि	जिम्मेवार निकाय	कहिलेसम्म
सहयोगसम्बन्धी गतिविधि - तत्कालका लागि (०-३० दिनसम्म)		
जानकारीको सङ्कलन तथा परिस्थितिलाई अद्यावधिक गर्नका लागि विपद् अवधिमा सम्बन्धित क्षेत्रका सबै सदस्यहरूसँग आपत्कालीन बैठक बस्ने । जिल्ला आपतकालीन कार्य सञ्चालन केन्द्रमा प्रभावित क्षेत्रको अवस्थाको बारेमा जानकारी प्रदान गर्ने र सूचना लिने । DRRT/CRRT लाई परिचालन गर्ने साथै आवश्यक प्राथमिक उपचारका औषधी उपकरण र एम्बुलेन्स लाई घटनास्थलमा पुगी सेवा उपलब्ध गराउने	स्वा.का. युएनएफपिय, युनिसेफ, WHO लगायत क्लष्टर सदस्यहरु	क) विपद् शुरू भएपछि २४ घण्टाभित्र ख) पहिलो सात दिनसम्म एकदिन बिराएर ग) दोस्रो हप्तापछि हप्तामा एकपटक
परिस्थितिसम्बन्धी प्रतिवेदन तयार पार्ने : क. पहिलो प्रतिवेदन । ख. अद्यावधिक प्रतिवेदनहरूको अनुसरण गर्ने । ग. २४ घण्टाभित्र र पहिलो हप्तामा हरेक दिन सञ्चार माध्यमबाट स्वास्थ्य सूचना प्रसारण गर्ने । घ. जिल्ला आपत्कालीन कार्य संचालन केन्द्रसँग समन्वय गर्ने ।	स्वा.का. युएनएफपिय, युनिसेफ, WHO लगायत क्लष्टर सदस्यहरु	४८-७२ घण्टाभित्र पहिलो प्रतिवेदन र पहिलो सात दिनमा हरेक २४ घण्टामा र दोस्रो हप्तादेखि एक दिन बिराएर
प्रारम्भिक लेखाजोखाको प्रतिवेदन तयार पार्नका निमित्त आधार रेखा (Base Line) का तथ्याङ्कको समीक्षा गर्ने : क. प्रारम्भिक सूचना संकलन गर्ने । ख. प्रभावित परिवारको अनुमान गर्नका लागि प्रभावित गापासँग सम्बन्धित उपलब्ध तथ्याङ्क/जानकारीको समीक्षा गर्ने । ग. प्रभावित क्षेत्रमा विद्यमान सार्वजनिक सेवा उपलब्ध गराउने संस्थाहरूको समीक्षा गर्ने घ. जिल्लामा उपलब्ध उद्धार सेवा क्षमता/उद्धार सामग्रीको समीक्षा गर्ने ।	स्वा.का. युएनएफपिय, युनिसेफ, WHO लगायत क्लष्टर सदस्यहरु	पहिलो दिनदेखि नै लगातार रूपमा (७२ घण्टाभित्र) नियमित रूपमा
क. तत्काल उपलब्ध गराइने मानवीय गतिविधिहरूको प्राथमिकताक्रम निर्धारण गर्ने । ख. उपयुक्त कामका लागि सम्बन्धित क्षेत्र (Cluster) लाई सल्लाह दिने । ग. प्रभावित स्थानमा अत्यावश्यक औषधीको आपूर्ति व्यवस्था गर्ने । घ. प्रभावित स्थानमा अस्थाइ स्वास्थ्य शिविर खडा गरी स्वास्थ्य सेवा उपलब्ध गराउने । ङ. Minimum Initial Service Package (MISP) लाई कार्यान्वयनमा ल्याउने, च. आपतकालीन प्रजनन सामग्री वितरण (Emergency RH kit). छ. मनोविमर्श सेवा तथा मनोसामाजिक प्राथमिक उपचार (Psychocial First Aid-PFA) सेवा प्रदान गर्ने । ज. सम्भावित महामारी रोगको रोकथाम र नियन्त्रण गर्ने । झ. प्रसूति सेवाको लागि टेन्ट सहित Maternity Unit स्थापना गरि सेवा सञ्चालन गर्ने ।	स्वा.का. युएनएफपिय, युनिसेफ, WHO लगायत क्लष्टर सदस्यहरु	३-४ दिनभित्र एक हप्ताभित्र शिविर कहाँ राख्ने भन्नेबारे ठाउँको पहिचान र दर्ता गर्ने कार्य । ० (शुन्य) घण्टादेखि नै प्राथमिकतासहित तुरुन्तै शुरू गर्नुपर्दछ । निरन्तर

ज. स्वास्थ्य शिक्षा सम्बन्धी सूचना प्रवाह गर्ने तथा जनचेतनाका कार्यक्रमहरू सञ्चालन गर्ने ।		
स्रोतहरूको परिचालन गर्नका लागि क्षेत्रगत आकस्मिक योजनाको समीक्षा गर्ने ।	स्वा.का. युएनएफपिय, युनिसेफ, WHO लगायत क्लष्टर सदस्यहरू	७ दिनभित्र
मानवीय सहयोगका लागि (यदि छुन् भने) प्रयोगमा ल्याउन सकिने भनी तयारी अवस्थामा राखिएका सम्झौताहरूलाई सक्रिय पार्ने ।	स्वा. कार्यालय	७ देखि १० दिन सम्म
मानवीय सहयोगको अनुगमन गर्न र सुधारका लागि पृष्ठपोषण उपलब्ध गराउनका निमित्त टोली खटाउने ।	स्वा. कार्यालय	एक हप्ता देखि निरन्तर
सहयोग सम्बन्धी गतिविधि - अन्तरिम अवधिका लागि (३०-९०) दिन		
अन्तर क्षेत्रगत समन्वय बैठक	स्वा. कार्यालय	हप्तामा १ पटक
(स्वास्थ्य तथा पोषण, खानेपानी, आवास, कृषि, संरक्षण)	स्वा. कार्यालय	१५-४५ दिन
विषयक्षेत्रको विस्तृत लेखाजोखा (CSDA) सञ्चालन गर्ने (स्वास्थ्य तथा पोषण)	स्वा. कार्यालय	३-४ हप्ता
स्रोतहरूको परिचालन गर्नका लागि आवश्यकताको विश्लेषण (स्वास्थ्य तथा पोषण)	स्वा. कार्यालय	२-३ हप्ताभित्र
अन्तरिम अवधिका लागि मानवीय सहयोगसम्बन्धी गतिविधिहरू	स्वा. कार्यालय	हप्तामा एक पटक
परिस्थितिसम्बन्धी सङ्कलित र निर्मित प्रतिवेदनलाई अद्यावधिक पार्ने	स्वा. कार्यालय	निरन्तर जारी
सहयोग सम्बन्धी गतिविधि थप अवधि (९० दिनभन्दा बढी) का लागि		
अनुगमन तथा प्रतिवेदन	स्वाका, स्थानीय स्वास्थ्य ईकाइहरू	३ महिनादेखि नियमित

विपद् प्रभावित जनसंख्याको प्रजनन् स्वास्थ्य आवश्यकता अनुमानका लागि अन्तर्राष्ट्रिय मापदण्ड (Standard Population)

विपद्प्रभावित समुदायको प्रजनन् स्वास्थ्य सेवाका लागि आवश्यक औषधी, सामग्री र स्वास्थ्यकर्मीहरू देहायको मापदण्डका आधारमा अनुमान गर्न सकिन्छ । अन्तर निकाय प्रजनन् स्वास्थ्य सामग्रीहरू पनि सोही आधारमा तयार गरिएका छन् ।

जनसंख्याको समूह	जनसंख्याको आधार प्रतिशतमा
वयस्क पुरुषहरू	२० %
प्रजनन् उमेर समूहका महिलाहरू (१५ देखि ४९ वर्ष)	२५ %

कोरा जन्म दर	४ %
जटिल गर्भपतन र गर्भावस्था	२० %
योनी च्यातिने र बच्चा जन्मदा टाँका लगाउन जरुरी	१५ %
बच्चा जन्मदा गरिने शल्यक्रिया (सिजरिनन् अप्रेसन)	५ %
बलात्कृत हुनसक्ने प्रजनन् उमेरका महिलाहरु	२ %
परिवार नियोजनकासाधन प्रयोग गर्ने प्रजनन् उमेरका महिलाहरु	१५ %
पिल्स, खाने, चक्री	३० %
सुई	६५ %
आइ.यू.सि.डी.	५ %

६.२.९ बिषयगत क्षेत्र : पुनःनिर्माण/पुनःस्थापना

६.२.९.१ यस क्षेत्रमा नेतृत्व प्रदान गर्ने निकाय (Cluster Leads) :

जिल्ला समन्वय समिति/स्थानीय तह सबै

क्षेत्रगत सदस्यहरुको सूचि, क्षमता तथा श्रोत आँकलन :

क्र सं.	क्षेत्रगत साझेदारको नाम	उपलब्ध स्रोत	सम्पर्क व्यक्ति	टेलिफोन नम्बर, इमेल
१.	जिल्ला समन्वय समिति सप्तरी	स्थानीय तहसगको समन्वयमा राहत जुटाउने	जिसस प्रमुख प्रभाकर यादव / जि .स.अ. गंगाराम साह	०८२५६०१४४, ९८५७८८८३३३ ३ , ९८५७८८८२२२
२.	राजविराज नगरपालिका	उद्धार तथा राहत, खाद्य तथा गैरखाद्य सामग्री, तयारी खाना	नगर प्रमुख शम्भु प्रसाद यादव बिपद् सम्पर्क ब्यक्ति : ज्योतिष कुमार यादव	९८४२८२११७२ rajbirajmunsaptari@gmail.com ९८५२८३१३८४
३.	शम्भुनाथ नगरपालिका	खाद्य तथा गैरखाद्य सामग्री, तयारी खाना	नगर प्रमुख : योगेन्द्र कुमार चौधरी बिपद् सम्पर्क ब्यक्ति:	९८०३४८४४५८ Shambhunathmun@gmail.com ९८१५७३४००५

			महोमद तमन्ना	
४.	सप्तकोशी नगरपालिका	खाद्य तथा गैरखाद्य सामग्री, तयारी खाना	नगर प्रमुख उत्तम गौतम बिपद् सम्पर्क व्यक्ति : महानन्द चौधरी	९८४२८३९६९२ saptakoshimun@gmail.com ९८६९५७५६९५
५.	कञ्चनरूप नगरपालिका	खाद्य तथा गैरखाद्य सामग्री, तयारी खाना	नगर प्रमुख बसन्त मिश्र बिपद् सम्पर्क व्यक्ति: राजेश कुमार यादव	९८६२८९४८६९ kanchanrupmunitipility@gmail.com ९८६५९२३७५०
६.	खडक नगरपालिका	खाद्य तथा गैरखाद्य सामग्री, तयारी खाना	नगरप्रमुख : हेमायू हग बिपद् सम्पर्क व्यक्ति: इफान अयुब	९८५२८५४०५३ khadakmunitipality@gmail.com ९८९९२२०७८६
७.	डाक्नेश्वरी नगरपालिका	खाद्य तथा गैरखाद्य सामग्री, तयारी खाना	नगरप्रमुख : शिव नारायण साह बिपद् सम्पर्क व्यक्ति: उमेश प्रसाद शाह	९८५२८२९५५६ Madakneswori@gmail.com ९८२९७२३९३५
८.	बोदे बरसाईन नगरपालिका	खाद्य तथा गैरखाद्य सामग्री, तयारी खाना	नगर:प्रमुख आतेश कुमार सिंह बिपद् सम्पर्क व्यक्ति रामसुदिस पंडीत	९८९९९९२६०० bodebarsainmun@gmail.com ९८६०५३०४३९
९.	सुरुगाँ नगरपालिका	खाद्य तथा गैरखाद्य सामग्री, तयारी खाना	नगरप्रमुख : मुक्तिनाथ चौधरी बिपद् सम्पर्क व्यक्ति : टेक बहादुर खडका	९८५२८२९४४२ surungamun@gmail.com ९८४२९९७९९३
१०.	हनुमाननगर क.कालिनी नगरपालिका	खाद्य तथा गैरखाद्य सामग्री, तयारी खाना	नगर प्रमुख : शैलेश कुमार साह बिपद् सम्पर्क व्यक्ति: राम खेब यादव	९८०९०८९९२३ ito.hanumannagarkankalimun@gmail.com ९८०४७२५६५९
११.	विष्णुपुर गाउँपालिका	खाद्य तथा गैरखाद्य सामग्री, तयारी खाना	गापा:प्रमुख लिलाम्बर यादव बिपद् सम्पर्क व्यक्ति :	९८५२८२२९०९ bishnupursaptari@gmail.com ९८५२८२२९५

			रामलखन मेहता	
१२.	बलान विहुल गाउँपालिका	खाद्य तथा गैरखाद्य सामग्री, तयारी खाना	गापा प्रमुख : दयानन्द गोहित बिपद् सम्पर्क ब्यक्ति : महोमद नसिम राइन	९८१९७२२५०० balanbihulrm@gmail.com ९८१७७७१४०८
१३.	रूपनी गाउँपालिका	खाद्य तथा गैरखाद्य सामग्री, तयारी खाना	गापा प्रमुख : हरेराम यादव बिपद् सम्पर्क ब्यक्ति : मिथलेश यादव	९८१४७३१२२३ rupanigaupalika@gmail.com ९८०४७०४९२०
१४.	महदेवा गाउँपालिका	खाद्य तथा गैरखाद्य सामग्री, तयारी खाना	गापाप्रमुख : दिपक कुमार यादव बिपद् सम्पर्क ब्यक्ति : गोपदेव यादव	९८१५७२९५६५ mahadevarmun@gmail.com ९८०७७४९०९०
१५.	राजगढ गाउँपालिका	खाद्य तथा गैरखाद्य सामग्री, तयारी खाना	गापा:प्रमुख प्रमानन्द यादव बिपद् सम्पर्क ब्यक्ति : रामचन्द्र यादव	९८२९७८०५९२ anjramesh@gmail.com ९८०४७०८२५१
१६.	तिलाठी कोईलाठी गाउँपालिका	खाद्य तथा गैरखाद्य सामग्री, तयारी खाना	गापा:प्रमुख सतिस कुमार सिंह बिपद् सम्पर्क ब्यक्ति : राजेश झा	९८५२८२०८४५ tilathikoiladigp@gmail.com ९८०७७२७६५१
१७.	तिरहुत गाउँपालिका	खाद्य तथा गैरखाद्य सामग्री, तयारी खाना	गापा प्रमुख हेमन्त कुमार बहडखरे बिपद् सम्पर्क ब्यक्ति : राजेन्द्र सुनरहित	९८५२८२१०७ tirahutganupalika555@gmail.com ९८१७७११९४३
१८.	छिन्नमस्ता गाउँपालिका	खाद्य तथा गैरखाद्य सामग्री, तयारी खाना	गापा:प्रमुख सुर्य नारायण मण्डल बिपद् सम्पर्क ब्यक्ति : महेश शर्मा	९८१९९५९६१४ chhinnamastamun@gmail.com ९८०७७७६५९०
१९.	अग्नीसाईसडर किष्णसरवन	खाद्य तथा गैरखाद्य सामग्री, तयारी खाना	गापा:प्रमुख प्रशुराम चौधरी बिपद् सम्पर्क ब्यक्ति :	९८०४७६०८४४ asks.gapa@gmail.com ९८२५७२६२४२

	गाउँपालिका		जागेश्वर खडका	
२०.	सडक डिभिजन कार्यालय लाहान	लोडर, डोजर १ वटा रहेको	डि.इ. लोकेन्द्र प्रशाद यादव	०३१-५२०२०० Panditrajbiraj52@gmail.com
२१.	खाडो नदिनियन्त्रण आयोजना	बिपद् पश्चात् सिंचाइ संरचना पुननिर्माण र बोरा भर्ने सम्बन्धी प्रविधिक सल्लाह	प्रमुख : अखलाख सिदिग्गी	Project.khodo@gmail.com
२२.	सघन.श.बि.भ.नि. आयोजना	सरकारी भवन क्षेति भएमा पुननिर्माण	कृष्ण देव झा रमेश थिङ्ग	९८५२८२७५२५ Udbosaptari@gmail.com ९८५२८२२६६६ dudbsaptari@yahoo.com
२३.	ने.रे.सो.	स्वयंसेवक परिचालन तथा बाल्टीन र मग ५०/५० थान	सभापत : जोगेन्द्र भगत बर्मदेव यादव	९८५२८२०१२१ ०३१५२११२१
२४.	गौ.स.स.महासंघ नेपाल	खाद्यान्न संकलन तथा पुनस्थापनमा सहयोग	बलदेव मण्डल	९८०४७९१२३०
२५.	के.भि.एस. सप्तरी	अन्तर निकाय समन्वय र सहकार्य	देव नारायण यादव	९८५२८२०६१२
२६.	उबासंघ तथा चेम्बर अफ कमर्श	राहत, खाद्य तथा गैरखाद्य सामग्री, तयारी खाना	अरुण प्रधान	९८४२८२०२०९

६.२.९.२ आपतकालीन परिस्थितिको पूर्वतयारी सम्बन्धी गतिविधि : बिपद् भन्दा पहिले

क्र.स	क्रियाकलापहरू	जिम्मेवार निकाय	कहिलेसम्म
१	जिल्लाका क्षेत्रगत साझेदारहरूकाबीच क्लस्टर सदस्यको बैठक गर्ने, समन्वय स्थापित गर्ने संयन्त्रका बारेमा सहमति कायम गर्ने ।	जिसंस तथा सदस्यहरू	मंसिर, फागुन र असार
२	प्रभावित क्षेत्रमा उत्पन्न हुनसक्ने संकट आँकलन गरी क्षेत्रगत जिम्मेवारी बाडफाँड ।	जिसंस तथा सदस्यहरू	बैशाखसम्म
३	स्थानीय तहमा उद्धार तथा राहतमा प्रयोग हुनसक्ने औजार उपकरणको तयारी र	जिसंस तथा	जेठ

	क्षेत्रगत भण्डारण गर्न समन्वय गर्ने	सदस्यहरू	
४	बर्षायाममा जिल्लाका विभिन्न सडकमा खोलाले अबरोध पुऱ्याउने भएकाले खोला छेउमा पोल गाडी डोरी टागेर आपत्कालीन खोला तरन तयारी अबस्थामा राखे	जिसंस तथा सदस्यहरू.	असार मसान्तसम्म
५	कृतिम तयारी अभ्यास	रेडक्रस, जिसंस डिडिएमसी	असारमा
६	स्थानीय तहमा लेखाजोखा टोलीका तयार गर्नका लागि समन्वय गरि क्षमता अभिवृद्धिका गर्ने ।	स्थानीय तह, जिसंस	जेठ
७	स्थानीय तहमा विपद् तथा राहत व्यवस्थापन कोषको स्थापना गर्न लगाउने	स्थानीय तह, जिसंस	जेठ

६.२.९.३ निकायगत पहिचान (को, कहाँ, के)

निकाय	बिषयगत क्षेत्र	कार्यरत क्षेत्र	सम्पर्क व्यक्तिको नाम	सम्पर्क नम्बर
जिल्ला प्रशासन कार्यालय	खोजउद्धार समन्वय सुरक्षा	जिल्लाभर	प्रजिअ जयनारायण आचार्य फोकल पर्सन सा.प्र.जी.अ. नाथु साह	०३१-५२०६२४, ९८५२८५७७७७ ९८५२८५७७७६ daosaptari1@gmail.com deoc.saptari@gmail.com
नेपाल प्रहरी	खोज उद्धार शान्ति सुरक्षा, राहत वितरण	जिल्लाभर	प्रहरी उपरीक्षक राजेन्द्र प्रशाद धमला	९८५२८५५५५५
नेपाली सेना	खोज उद्धार शान्ति सुरक्षा, राहत वितरण	जिल्लाभर	प्रमुख सेनानी निरज भण्डारी	९८५१०९७८६८
सशस्त्र प्रहरी बल	खोज उद्धार शान्ति सुरक्षा, राहत वितरण	जिल्लाभर	सप्रउ ६ नं गण राजु श्रेष्ठ	९८५११२५२९१
जिल्ला आपतकालीन कार्य सञ्चालन केन्द्र	विपद् सूचना तथा समन्वय	जिल्लाभर	बिनायक पौडेल सूचना व्यवस्थापन अधिकृत	९८४१०२८१६९ binayakpoudel3@gmail.com
जिसंसको कार्यालय, सबै स्थानीय तह	समन्वय, राहत तथा पुर्नस्थापना	जिल्लाभर	स्थानीय समन्वय अधिकारी फणिन्द्र खत्री	९८५२८२०५०२
स्वास्थ्य कार्यालय, स्थानीय तहका ईकाइहरू	स्वास्थ्य सेवा	जिल्लाभर	प्रमुख स्थानीय तहका शाखा प्रमुख	अनुसुचिमा राखिएको छ ।

कृषि ज्ञान केन्द्र तथा स्थानीय तहका ईकाई	खाद्यान्न तथा बिउ	जिल्लाभर	प्रमुख स्थानीय तहका शाखा प्रमुख	dadosaptari@gmail.com
स्थानीय तहका महिला बालबालिका तथा सामाजिक विकास शाखा	संरक्षण	जिल्लाभर	प्रमुख स्थानीय तहका शाखा प्रमुखहरु	अनुसुचिमा राखिएको छ ।
खानेपानी तथा सरसफाई कार्यालय	खानेपानी तथा सरसफाई सामाग्री	जिल्लाभर	डिई शैलेन्द्र झा	९८४२८२०२०२ ०३१५२०२००
विद्युत कार्यालय	विद्युतिकरण	जिल्लाभर	कार्यालय प्रमुख अमोद कुमार यादव	९८५२८२१४५९ raibiraj@nca.org.np
जल तथा मौषम विज्ञान कार्यालय धरान	मनसुन पूर्वानुमान, पूर्वचेतावनी सम्प्रेषण, सूचना प्रवाह	जिल्लाभर	प्रमुख राजु मिश्र	धरान
नेपाल रेडक्रस सोसाइटी	राहत	जिल्लाभर	सभापति जोगेन्द्र भगत ब्रम देव यादव	९८५२८२०१२१
गैर सरकारी संस्था महासंघ	राहत तथा पुनस्थापना	जिल्लाभर	बलदेव मण्डल	९८५२८२०९१४
उद्योग वाणिज्य संघ	खाद्य तथा गैरखाद्य सामग्री,निर्माण सामाग्री	जिल्लाभर	अध्यक्ष: अरुण प्रधान	९८४२८३०२०९
पत्रकार महासंघ	सूचना संप्रेषण,	जिल्लाभर	अध्यक्ष सर्वन देव	९८४२८२००१५
रक्तसञ्चार केन्द्र	रगतको आपूर्ति	जिल्लाभर		०३१५२११२१
स्थानीय तहहरु	राहत, पुनस्थापना, पुननिर्माण,लेखाजोखा, क्षतिको तथ्यांक संकलन	सबै स्थानीय तह	स्थानीय तह प्रमुख	अनुसुचिमा राखिएको छ ।

६.२.९.४. विपद् प्रकृतिमा आधारित प्रतिकार्य योजना

सहयोग गतिविधि	जिम्मेवार निकाय	कहिलेसम्म
सहयोग सम्बन्धी गतिविधि - तत्कालका लागि (०-३० दिनसम्म)		
जिल्ला आपतकालीन सञ्चालन केन्द्र (DEOC) मा अवस्थाको बारेमा जानकारी प्रदान गर्ने तथा सूचना लिने । लत्ता कपडा, पाल, कम्बल, भाडा, खाद्यान्न तथा राहत वितरण र	जिल्ला प्रशासन कार्यालय, सेना, प्रहरी, जिंसंस, स्वास्थ्य कार्यालय	पहिलो दिन

प्राथमिक उपचार कार्य समन्वय ।		
विपद् व्यवस्थापनको अनुगमन गरी नपुग सामग्रीहरूको उचित व्यवस्थापन गर्ने ।	जिल्ला प्रशासन कार्यालय जिल्ला समन्वय समिति	दोस्रो दिन
सरुवा रोगहरू फैलिन नदिन चेतनामूलक कार्यक्रम संचालन गर्ने	स्वास्थ्य कार्यालय	पहिलो हप्ता
अस्थायी बासस्थानका लागि आवश्यक कार्य सुरु गर्ने	जिसंस, शहरी विकास तथा भवन, नपा, गापा, विद्यालयहरू	पहिलो महिना
मानवीय सहयोगलाई निरन्तरता	जिसंस नपा गापा अन्य सहयोगी निकायहरू	दोस्रो महिना
क्षतिग्रस्त भवन तथा संस्थाहरूको पुननिर्माण (अस्थायी)	जिसंस, शहरी विकास तथा भवन, नपा, गापा, विद्यालयहरू	तेस्रो महिना
क्षतिग्रस्त भवन तथा संस्थाहरूको स्थायी पुननिर्माण	स्थानीय तह	निरन्तर

७ . विषयगत सदस्य संस्थाको कार्यशर्त

कुनै विषयगत क्षेत्रमा परेको समस्या समाधानमा सहयोग गर्न सम्बन्धित तहमा तोकिएको प्राविधिक क्षमता भएको तथा अधिकारप्राप्त व्यक्ति, संस्था वा निकायलाई विषयगत सदस्य संस्था भनिन्छ ।

विषयगत सदस्य संस्थाको काम कर्तव्य यस प्रकार हुनेछन्:

१. विषयगत सदस्य संस्था (सरकारी निकाय , राष्ट्रसंघीय निकाय, रेडक्रस अभियानका सदस्य ,राष्ट्रिय-अन्तर्राष्ट्रिय गैसस आदि) का बीचमा उपयुक्त विषयगत समन्वय संयन्त्र स्थापना तथा व्यवस्थापन गर्न विषयगत अगुवा संस्थालाई सहयोग गर्ने ।

२. संघीय , प्रदेश, जिल्ला र स्थानीय तह , सरकारी निकाय , स्थानीय नागरीक समाज तथा अन्य सरोकारवाला निकाय बीच समन्वय गर्न विषयगत अगुवा संस्थालाई सहयोग गर्ने ।

३. आफ्नो विषयगत क्षेत्रमा विपद् पूर्वतयारी तथा प्रतिकार्य योजना तर्जुमा गर्न विषयगत अगुवा संस्थालाई सहयोग गर्ने । यस अन्तर्गत विपद्को प्रकृति तथा योजना मान्यता , प्राथमिकता प्राप्त

आपतकालीन कार्य तयारी, आपतकालीन कार्य संवोधन गर्न प्राथमिकताप्राप्त पूर्वतयारी कार्यका लागि विद्यमान कमीकमजोरी पहिचान, विषयगत कार्ययोजना आदि पर्दछन् ।

४. आपतकालीन अवस्थाका लागि पर्याप्त आकस्मिक योजना तथा पूर्वतयारीको प्रत्याभूति गराउने ।

५. विषयगत क्षेत्रका सहभागीहरू सम्बन्धित नीतिगत मार्गदर्शन तथा प्राविधिक मापदण्डका बारेमा जानकारी राख्दछन् र सोही मापदण्डका आधारमा प्रतिकार्य गर्दछन् भन्ने कुराको प्रत्याभूति गराउन विषयगत अगुवा संस्थालाई सहयोग गर्ने ।

६. विषयगत क्षेत्रका कार्यसमूहको प्रभाव र कार्यान्वयन योजनाको प्रगतिको समीक्षा गर्न तथा पर्याप्त प्रतिवेदन र प्रभावकारी सूचना प्रवाहको प्रत्याभूति दिन प्रभावकारी अनुगमन संयन्त्र स्थापना गर्न विषयगत अगुवा संस्थालाई सहयोग गर्ने ।

७. सूचना संकलन तथा प्रचारप्रसारमा योगदान गर्न स्रोत साधनको आवश्यकता पहिचान गर्ने ।

८. विषयगत क्षेत्रका प्राथमिकता प्राप्त कार्य संचालन गर्न दातृ समुदायलाई मानवीय सहायता कार्यमा लगानी गर्न प्रोत्साहन गर्ने । साथै, विषयगतक्षेत्रका सहभागीहरूलाई सामान्य माध्यमबाट उनीहरूको स्रोत साधन परिचालन गर्न प्रोत्साहित गर्ने ।

९. मानवीय सहायतामा संलग्न साझेदार संस्थाका कर्मचारीको क्षमता विकासका लागि तालिम संचालन गर्न सहयोग गर्ने ।

१०. पूर्व निर्धारित प्राथमिकता प्राप्त आवश्यकता पूर्तिका लागि विषयगत संस्थाहरूलाई अन्तिम सेवा प्रदायकका रूपमा जिम्मेवार बनाउने ।

११. कार्यक्षेत्र र कार्यक्रमको प्राथमिकताका आधारमा विषयगत क्षेत्रका मुख्य साझेदारलाई समावेश गराउने ।

द. अगुवा सहयोगी संस्थाको कार्यशर्त

नेपाल सरकार गृह मन्त्रालय राष्ट्रिय आपतकालीन कार्य संचालन केन्द्र शाखा सिंहदरवार, काठमाडौं नेपालको पत्र संख्या ०७१/०७२ च.न. २५२ मिति २०७१।१२।३० को पत्राआदेश अनुसार जिल्ला अगुवा सहयोगी संस्थाको नामको हकमा सप्तरी जिल्लाको लागि डि.सि.ए. /के.भि.एस. लाई

District Lead Support Agencies को रूपमा छनौट गरी निम्न कार्यहरू गर्न निर्देशन गरिएको छ ।

मुख्य भूमिका यसप्रकार हुनेछः

१. सबै निकायहरूको सहकार्यमा विपद् पूर्वतयारी तथा प्रतिकार्य योजना तर्जुमामा सहयोग गर्ने ।
२. विपद् व्यवस्थापन समितिसंग समन्वय गरी अन्तिम कार्यशाला गर्नु अघि बैठकहरू संचालन गर्ने ।
३. विपद्सम्बन्धी तथ्याङ्क संकलन, प्रकोप जोखिम विश्लेषण आदि कार्यमा समन्वय गर्ने र प्राविधिक तथा वित्तीय सहयोग प्रदान गर्ने ।
४. प्रभावकारी प्रतिकार्य पूर्वतयारीको लागि मुख्य सिद्धान्त वा न्यूनतम मापदण्डका बारेमा समन्वय गर्ने ।
५. विगतका अनुभवको आधारमा सफलता, चुनौति तथा कमीकमजोरी पहिचान गर्ने ।
६. विपद् पूर्वतयारी तथा प्रतिकार्य योजना तर्जुमा प्रकृत्यामा सबै विषयगत क्षेत्रका अगुवा तथा सदस्य संस्थाहरू लगायत अन्य सरोकारवालाहरूको सहभागिता सुनिश्चित गर्ने ।
७. कार्यशालाको नतिजा तयार गर्ने र सम्बन्धित तहमा कार्यरत मानवीय सहायतामा संलग्न निकायहरूमाझ प्रवाह गर्ने । माथिल्लो तहमा प्रतिवेदन दिने साथै तल्लो तहसम्म जानकारी गराउने आदि ।

९ . कार्यान्वयन तथा पुनरावलोकन रणनीति कार्यान्वयन समय तालिका :

- यो योजना निर्माण भएदेखि नै कार्यान्वयनमा आइरहेको छ । यस वर्षको बाढीमा पनि यसै योजना अनुसार प्रतिकार्यका गतिविधिहरू संचालन भई बाढी प्रतिकार्य प्रभावकारी रूपमा संचालन भएको थियो । यसपटक पनि अध्यावधिक गर्नेक्रममा स्थानीयतह,क्षेत्रगत अगुवा निकायले आफ्नो जिम्मेवारी तथा दायित्व बोध गरेको पाईयो । यसपटक २०७८ असारमा यस योजनालाई अघावधिक गर्ने क्रममा हरेक क्लष्टर र स्थानीयतह सहितको बैठक जिल्ला आपतकालीन कार्यसंचालन केन्द्रको समेत अगुवाईमा स्थानीय तहले यस योजना अनुसार आ-आफ्नो स्थानीय तहमा पूर्वतयारी तथा प्रतिकार्य योजना निर्माण गरी कार्यान्वयनमा आउने छ भन्ने आशा गर्न सकिन्छ । साथै जिल्ला विपद् व्यवस्थापन समिति सप्तरीले आवश्यकता अनुसार सम्बन्धित विषयगत क्षेत्रका अगुवा संस्था, स्थानीय तह तथा अन्य सरोकारवाला निकायहरूसंग समन्वय गरेर यसको प्रभावकारी कार्यान्वयनका लागि प्रयास गर्नेछ ।
- विपद्को समयमा यस योजनालाई तत्काल प्रयोगमा ल्याइने छ ।

- यो योजना विपद्को पूर्व तयारी तथा प्रतिकार्य योजना भएकाले आवश्यकता अनुसार कार्यान्वयनमा ल्याईने छ ।
- २०७२ मा दोश्रो पटक अध्यावधिक गरी बनेको योजनालाई २०७८ श्राबनमा आएर सातौ अध्यावधिक गरिएको छ । यसलाई जिल्ला विपद् व्यवस्थापन समिति र स्थानीय तह मार्फत नीतिगत रूपमै पारित गरेर स्थानीय तहहरूलाई समेत क्रियाशील बनाइने छ ।
- जिल्ला विपद् व्यवस्थापन समिति सप्तरीको बैठकले यस जिल्ला विपद् तथा प्रतिकार्य योजनालाई पारित गरी तत्काल कार्यान्वयनमा ल्याउने छ ।

१० . प्रतिबेदन तथा अभिलेखन :

- जिल्ला विपद् पूर्व तयारी तथा प्रतिकार्य योजना २०६८ लाई सातौ अध्यावधिक गरी २०७८ बनाउने क्रममा ०७८ जेष्ठ ३१ गते भएको जिल्ला विपद् व्यवस्थापन समितिको जिल्लास्तरीय कार्यशाला, बैठकले गरेका निर्णयहरू, प्रतिकार्य योजनालाई अध्यावधिक गर्ने क्रममा भएका क्षेत्रगत रूपमा बसेको बैठक, स्थानीय तहगत भएको छलफल लगायतका सम्पूर्ण प्रकृयाहरूलाई प्रतिबेदनमा समेटि योजनालाई पारित गरिएको छ ।
- यस विपद् पूर्व तयारी तथा प्रतिकार्य योजना अध्यावधिक गर्ने सन्दर्भमा स्थानीय तहको सकृयता बढेको छ र नेपाल सरकारको नीति अनुसार यस आ.व.२०७७/७८ देखि सबै बिषयगत कार्यालयहरू स्थानीय तह गाभिएकोले गत बर्षदेखि नै क्षेत्रगत अवधारण स्थानीय तहले पनि अबलम्बन गर्नुपर्ने हुनाले सबै स्थानीय तहले योजना निर्माण गरी जिल्ला विपद् व्यवस्थापन समितिमा अनुमोदनका लागि पेश पर्नुपर्ने देखिन्छ । योजनालाई नियमित अध्यावधिक गर्दै जानुपर्छ भन्ने भावनाको विकास पनि भएको छ । साथै यसले जिल्लाको विपद्हरूको जोखिमको विश्लेषण गर्नुपर्ने तर त्यसका लागि पूर्वतयारी गर्नुपर्ने, श्रोत साधनको मापन गर्नुपर्ने, अपुग श्रोतको खाडल पहिचान हुने विपद् व्यवस्थापनमा क्षेत्रगत हिसाबले ठूलो समूह परिचालित हुने अवस्थालाई सुनिश्चितता पनि बढाएको छ ।

११. अनुशुचिहरु :

अनुसूची १ : स्थानीय तहका प्रमुख तथा प्रमुख प्रशासकीय अधिकृतहरु तथा स्वास्थ्य संयोजकहरुको सम्पर्क सूची

क्र.सं.	स्थानीय तहको नाम	प्रमुख/अध्यक्षको नाम	सम्पर्क नं.	प्र.प्रशासकीय अधिकृतको नाम	सम्पर्क नं.	स्वास्थ्य संयोजकको नाम	सम्पर्क नं.
१	राजविराज नगरपालिका	शम्भु प्रसाद यादव	९८५२८२१०४४	मदन कुमार थापा	९८५२८४२१११	हरिवंश यादव	९८१६७३२७८
२	कञ्चनरुप नगरपालिका	वसन्त कुमार	९८६२८१४८६१	नवराज खड्का	९८५२८४४१११	डम्बर प्रसाद गुप्ता	९८५११२२३००
३	डाक्नेश्वरी नगरपालिका	शिव नारायण साह	९८५२८२१५५६	सुनिल निरौला	९८५२८२२६६५	शिव शंकर ठाकुर	९८०४७०३१४२
४	बोदेबरसाईन नगरपालिका	आतेश कुमार सिंह यादव	९८१९९१२६००	घनश्याम यादव	९८५२८२२००३	वैजनाथ साह	९८०४८१४५६०
५	खडक नगरपालिका	हेमायु हक	९८११७६७७३०	निरज कुमार देव	९८५२८५४०५४	बिरेन्द्र कुमार दास	९८५८२०९१७
६	शम्भुनाथ नगरपालिका	योगेन्द्र प्रसाद चौधरी	९८०३४८५४५८	धिरेंद्र कुमार यादव	९८५२८४३१११	रामनारायण देव	९८२७७२९५५१
७	सुरुङ्गा नगरपालिका	मुक्तिनाथ चौधरी	९८५२८२१४२२	गजेन्द्र नाथ शर्मा	९८५२८२१९८०	आनन्द प्रसाद चौधरी	९८०४७५४९९९
८	हनुमाननगर न.पा.	शैलेश कुमार शाह	९८०१०८९१२३	सुरेन्द्र कुमार यादव	९८५२८४६१११	रामदेव यादव	९८६२८१०८७२
९	सप्तकोशी नगरपालिका	उत्तम कुमार शर्मा	९८४२८३९६९२	रामदेव चौधरी	९८५२८४५१११	नागेश्वर महतो	९८१६७९३२७९
१०	अग्निसाइर गा.पा.	कृष्णासरवन पशुराम चौधरी	९८०४७६०८४४	कमलदेव यादव	९८२५७१७५५४	जगेश्वर पर्सिद खड्गा	९८४२८८९८४३
११	छिन्नमस्ता गाउँपालिका	सूर्यनारायण मण्डल	९८१९९५९६१४	अशोक कुमार सिंह	९८५२८२१५६७	मदनेश्वर चौधरी	९८०४७४७०६१
१२	महादेवा गाउँपालिका	दिपक कुमार यादव	९८४२८५२५९६	रामलखन यादव	९८१४७४७५१४ ९८४२३९२९५८	वृहस्पति राम	९८२४७२०७४१
१३	तिरहुत गाउँपालिका	हेमन्त कुमार बहडखेर	९८५२८२१०७६	रेनुका शाह	९८५२०२९७६२	राजेन्द्र प्रसाद सुनरैत	९८१७७११९४३
१४	तिलाठी कोईलाडी गा.पा.	सतिश कुमार सिंह	९८५२८२१८४५	केशव कुमार झा	९८०४७३३२७०	शैलेश कुमार मिश्र	९८४२८२००६७
१५	रुपनी गा.पा.	हरेराम यादव	९८५२८२१०३४	अरविन्द कुमार चौधरी	९८५२८२२१२३	योगेन्द्र महासेठ	९८५२८६०८८८
१६	राजगढ गाउँपालिका	परमानन्द यादव	९८२४७३७३९२	रमेश प्रसाद यादव	९८५२८२३२११	रामचन्द्र यादव	९८०४७०८२५१
१७	बिष्णुपुर गाउँपालिका	लिलाम्बर यादव	९८२४७६७८३०	ललन कुमार यादव	९८५२८२२५००	ध्रुव नारायण देव	९८०४००५६४९
१८	बलान-बिहुल	दयानन्द गोइत	९८५२८२१५२८	मो.नसिम राइन	९८५२६६०६०६	मो नसिम राईन	९८१७७७१४०८

	गाउँपालिका						
--	------------	--	--	--	--	--	--

अनुशुची २ : स्थानिय तह वार्ड तहहरूमा विपद सम्पर्क व्यक्तिहरूको विवरण

११९

विपद् पूर्वतयारी तथा प्रतिकार्य योजना २०७८ ससरी

सि.नं.	जिल्ला	स्थानियनिकायको नाम	पद	नामथर	स्थायीठेगाना	सम्पर्क नम्बर
१.	अग्नीसाइर कृष्णासवरन गाउँपालिका					
१	सप्तरी	अग्नीसाइर कृष्णासवरन गाउँपालिका	वडा अध्यक्ष	शुशिल चौधरी	अग्नीसाइर कृष्णासवरन -१	९८०४७४६८६४
२	सप्तरी	अग्नीसाइर कृष्णासवरन गाउँपालिका	वडा अध्यक्ष	पशुपति चौधरी	अग्नीसाइर कृष्णासवरन -२	९८१४७०७७७०
३	सप्तरी	अग्नीसाइर कृष्णासवरन गाउँपालिका	वडा अध्यक्ष	अरुण कुमार चौधरी	अग्नीसाइर कृष्णासवरन -३	९८१९९७३२२७
४	सप्तरी	अग्नीसाइर कृष्णासवरन गाउँपालिका	वडा अध्यक्ष	तेज नारायण यादव	अग्नीसाइर कृष्णासवरन -४	९८०४००४०३१
५	सप्तरी	अग्नीसाइर कृष्णासवरन गाउँपालिका	वडा अध्यक्ष	श्रीप्रसाद यादव	अग्नीसाइर कृष्णासवरन -५	९८०४७९२५४६
६	सप्तरी	अग्नीसाइर कृष्णासवरन गाउँपालिका	वडा अध्यक्ष	कुसुम कुमारी आचार्य	अग्नीसाइर कृष्णासवरन -६	९८१७७७४६२१
२.	कंचनरुप नगरपालिका					
७	सप्तरी	कंचनरुप नगरपालिका	वडा अध्यक्ष	करिम सेख	कंचनरुप न.पा. १	९८४२८२२६०६
८	सप्तरी	कंचनरुप नगरपालिका	वडा अध्यक्ष	मेहदी हुसेन	कंचनरुप न.पा. २	९८१४७८७६१३
९	सप्तरी	कंचनरुप नगरपालिका	वडा अध्यक्ष	सत्या नारायण साह तेली	कंचनरुप न.पा. ३	९८१७७४३०७८
१०	सप्तरी	कंचनरुप नगरपालिका	वडा अध्यक्ष	राम नारायण साह सुकी	कंचनरुप न.पा. ४	९७४३००१८००
११	सप्तरी	कंचनरुप नगरपालिका	वडा अध्यक्ष	कैलास कुमार साह	कंचनरुप न.पा. ५	९८४२८२२०९५
१२	सप्तरी	कंचनरुप नगरपालिका	वडा अध्यक्ष	महमद इब्राइल मियाँ	कंचनरुप न.पा. ६	९८४१७६७१७८
१३	सप्तरी	कंचनरुप नगरपालिका	वडा अध्यक्ष	हरेकृष्ण महतो	कंचनरुप न.पा. ७	९८१४७५४२४२
१४	सप्तरी	कंचनरुप नगरपालिका	वडा अध्यक्ष	राज कुमार साह	कंचनरुप न.पा. ८	९८५२८२१३३३
१५	सप्तरी	कंचनरुप नगरपालिका	वडा अध्यक्ष	लक्ष्मण यादव	कंचनरुप न.पा. ९	९८०५९०९५११
१६	सप्तरी	कंचनरुप नगरपालिका	वडा अध्यक्ष	दिलीप कुमार चौधरी	कंचनरुप न.पा. १०	९८११७२१८००
१७	सप्तरी	कंचनरुप नगरपालिका	वडा अध्यक्ष	महमद जिब्रिल मियाँ	कंचनरुप न.पा. ११	९८०१६४२३०४
१८	सप्तरी	कंचनरुप नगरपालिका	वडा अध्यक्ष	देवी बहादुर खत्री	कंचनरुप न.पा. १२	९८४२८२३१९७
३.	खडक नगरपालिका					
१९	सप्तरी	खडक नगरपालिका	वडा अध्यक्ष	सिहश्वर मण्डल	खडक न.पा. १	

२०	सप्तरी	खडक नगरपालिका	वडा अध्यक्ष	रामअवतार साह	खडक न.पा. २	
२१	सप्तरी	खडक नगरपालिका	वडा अध्यक्ष	गमकलाल चौधरी	खडक न.पा. ३	
२२	सप्तरी	खडक नगरपालिका	वडा अध्यक्ष	गंगा रामयादव	खडक न.पा. ४	
२३	सप्तरी	खडक नगरपालिका	वडा अध्यक्ष	विजय कुमार साह	खडक न.पा. ५	
२४	सप्तरी	खडक नगरपालिका	वडा अध्यक्ष	भगवति प्रसाद चौधरी	खडक न.पा. ६	९८४२८१०८१९
२५	सप्तरी	खडक नगरपालिका	वडा अध्यक्ष	राकेश कुमार साह	खडक न.पा. ७	९८०१५०१३४८
२६	सप्तरी	खडक नगरपालिका	वडा अध्यक्ष	महमद इस्रायल मियाँ	खडक न.पा. ८	९८०४७०५६२१
२७	सप्तरी	खडक नगरपालिका	वडा अध्यक्ष	इजारुलमियाँ	खडक न.पा. ९	९८११७८३६४१
२८	सप्तरी	खडक नगरपालिका	वडा अध्यक्ष	राजेन्द्र प्रसाद चौधरी	खडक न.पा. १०	९८१९९१५३४१
२९	सप्तरी	खडक नगरपालिका	वडा अध्यक्ष	राम कृष्ण चौधरी	खडक न.पा. ११	
४.	छिन्नमस्ता गाउपालिका					
३०	सप्तरी	छिन्नमस्ता गाउपालिका	वडा अध्यक्ष	बिनोद कुमार यादव	छिन्नमस्ता गा.पा. १	९८०४७०८८५१
३१	सप्तरी	छिन्नमस्ता गाउपालिका	वडा अध्यक्ष	चुलचुल साह	छिन्नमस्ता गा.पा. २	९८१९९१४९५२
३२	सप्तरी	छिन्नमस्ता गाउपालिका	वडा अध्यक्ष	दिपेन्द्र कुमार यादव	छिन्नमस्ता गा.पा. ३	९८०१५०१०१४
३३	सप्तरी	छिन्नमस्ता गाउपालिका	वडा अध्यक्ष	रामनन्दन पण्डित	छिन्नमस्ता गा.पा. ४	९८०७७२०७७७
३४	सप्तरी	छिन्नमस्ता गाउपालिका	वडा अध्यक्ष	शिव शंकर पण्डित	छिन्नमस्ता गा.पा. ५	९८१९९१०४४
३५	सप्तरी	छिन्नमस्ता गाउपालिका	वडा अध्यक्ष	बिरेन्द्र प्रसाद शाह	छिन्नमस्ता गा.पा. ६	९८१९७२९६७३
३६	सप्तरी	छिन्नमस्ता गाउपालिका	वडा अध्यक्ष	प्रभाकर यादव	छिन्नमस्ता गा.पा. ७	९८४२८२१०८५
५.	डाक्नेश्वरी नगरपालिका					
३७	सप्तरी	डाक्नेश्वरी नगरपालिका	वडा अध्यक्ष	विजय कुमार चौधरी	डाक्नेश्वरी न.पा. १	९८०४७०८४९०
३८	सप्तरी	डाक्नेश्वरी नगरपालिका	वडा अध्यक्ष	रहमान मियाँ	डाक्नेश्वरी न.पा. २	९८०७७९९७६१
३९	सप्तरी	डाक्नेश्वरी नगरपालिका	वडा अध्यक्ष	प्रदिप कुमार साह	डाक्नेश्वरी न.पा. ३	९८०१५०१०२५
४०	सप्तरी	डाक्नेश्वरी नगरपालिका	वडा अध्यक्ष	श्रीकान्त राय अमात	डाक्नेश्वरी न.पा. ४	९८२४७९७९५२
४१	सप्तरी	डाक्नेश्वरी नगरपालिका	वडा अध्यक्ष	दुखरन मण्डल	डाक्नेश्वरी न.पा. ५	९८०७३६५२७६

					५	
४२	सप्तरी	डाक्नेश्वरी नगरपालिका	वडा अध्यक्ष	राम नारायण यादव	डाक्नेश्वरी न.पा. ६	९८१४७३१९९२
४३	सप्तरी	डाक्नेश्वरी नगरपालिका	वडा अध्यक्ष	राम नारायण चौधरी	डाक्नेश्वरी न.पा. ७	९८२४७४६९०४
४४	सप्तरी	डाक्नेश्वरी नगरपालिका	वडा अध्यक्ष	उमेश कुमार यादव	डाक्नेश्वरी न.पा. ८	९८०६३०२००७
४५	सप्तरी	डाक्नेश्वरी नगरपालिका	वडा अध्यक्ष	कर्ण देव चौधरी	डाक्नेश्वरी न.पा. ९	९८०७७७६०४६
४६	सप्तरी	डाक्नेश्वरी नगरपालिका	वडा अध्यक्ष	युगेश्वर प्रसाद साह	डाक्नेश्वरी न.पा. १०	९८०४७१७५९३
६.	तिरहुत गाउपालिका					
४७	सप्तरी	तिरहुत गाउपालिका	वडा अध्यक्ष	शिव नारायण महतो	तिरहुत गा.पा. १	९८०४००३६००
४८	सप्तरी	तिरहुत गाउपालिका	वडा अध्यक्ष	जय प्रसाद यादव	तिरहुत गा.पा. २	९८२६७०१९२२
४९	सप्तरी	तिरहुत गाउपालिका	वडा अध्यक्ष	भोगा नन्द माहात्मान यादव	तिरहुत गा.पा. ३	९८१६७२००६१
५०	सप्तरी	तिरहुत गाउपालिका	वडा अध्यक्ष	मनोज कुमार यादव	तिरहुत गा.पा. ४	९८०४७०२२१४
५१	सप्तरी	तिरहुत गाउपालिका	वडा अध्यक्ष	रमानन्द चौधरी	तिरहुत गा.पा. ५	९८०४७०७१५९
७.	तिलाठी कोईलाडी गाउपालिका					
५२	सप्तरी	तिलाठी कोईलाडी गाउपालिका	वडा अध्यक्ष	श्री बिन्देश्वर मिश्र	तिलाठी कोईलाडी गा.पा. १	९८६२८२९७७६
५३	सप्तरी	तिलाठी कोईलाडी गाउपालिका	वडा अध्यक्ष	खगेन्द्र कुमार मण्डल	तिलाठी कोईलाडी गा.पा. २	९८०५९११८६०
५४	सप्तरी	तिलाठी कोईलाडी गाउपालिका	वडा अध्यक्ष	मनोज कुमार चौधरी	तिलाठी कोईलाडी गा.पा. ३	९८१४३५७६६५
५५	सप्तरी	तिलाठी कोईलाडी गाउपालिका	वडा अध्यक्ष	गोपी मण्डल	तिलाठी कोईलाडी गा.पा. ४	
५६	सप्तरी	तिलाठी कोईलाडी गाउपालिका	वडा अध्यक्ष	राजेन्द्र साह	तिलाठी कोईलाडी गा.पा. ५	
५७	सप्तरी	तिलाठी कोईलाडी गाउपालिका	वडा अध्यक्ष	गोबिन्द यादव	तिलाठी कोईलाडी गा.पा. ६	
५८	सप्तरी	तिलाठी कोईलाडी गाउपालिका	वडा अध्यक्ष	गुलाब प्रसाद सिंह	तिलाठी कोईलाडी गा.पा. ७	
५९	सप्तरी	तिलाठी कोईलाडी गाउपालिका	वडा अध्यक्ष	लक्ष्मि प्रसाद मंडल खत्वे	तिलाठी कोईलाडी गा.पा. ८	
८.	राजगढ गाउपालिका					
६०	सप्तरी	राजगढ गाउपालिका	वडा अध्यक्ष	नारायण यादव	राजगढ गा.पा. १	९८०७७९८८९७

६१	सप्तरी	राजगढ गाउपालिका	वडा अध्यक्ष	ललित सिंह	राजगढ गा.पा. २	
६२	सप्तरी	राजगढ गाउपालिका	वडा अध्यक्ष	सिता राम यादव	राजगढ गा.पा. ३	
६३	सप्तरी	राजगढ गाउपालिका	वडा अध्यक्ष	हेमनारायण साह	राजगढ गा.पा. ४	
६४	सप्तरी	राजगढ गाउपालिका	वडा अध्यक्ष	लक्ष्मि नारायण ठाकुर	राजगढ गा.पा. ५	
६५	सप्तरी	राजगढ गाउपालिका	वडा अध्यक्ष	कमल देव यादव	राजगढ गा.पा. ६	
९.	बोदेबर्साईन नगरपालिका					
६६	सप्तरी	बोदेबर्साईन नगरपालिका	वडा अध्यक्ष	धिरेन्द्र यादव	बोदेबर्साईन न.पा. १	९८११७५७३८६
६७	सप्तरी	बोदेबर्साईन नगरपालिका	वडा अध्यक्ष	दिगम्बर प्रसाद यादव	बोदेबर्साईन न.पा. २	९८०५९०७१०९
६८	सप्तरी	बोदेबर्साईन नगरपालिका	वडा अध्यक्ष	अनोज कुमार यादव	बोदेबर्साईन न.पा. ३	९८०४७१२१४०
६९	सप्तरी	बोदेबर्साईन नगरपालिका	वडा अध्यक्ष	रमानन्द चौधरी	बोदेबर्साईन न.पा. ४	९८२३६२०५३९
७०	सप्तरी	बोदेबर्साईन नगरपालिका	वडा अध्यक्ष	महमद मोजिवर रहमान	बोदेबर्साईन न.पा. ५	९८०४७४३७८६
७१	सप्तरी	बोदेबर्साईन नगरपालिका	वडा अध्यक्ष	जयराम साह	बोदेबर्साईन न.पा. ६	९८१७७८२०२९
७२	सप्तरी	बोदेबर्साईन नगरपालिका	वडा अध्यक्ष	विजय नारायण कापैर	बोदेबर्साईन न.पा. ७	९८०७७०६७६६
७३	सप्तरी	बोदेबर्साईन नगरपालिका	वडा अध्यक्ष	लक्ष्मी प्रसाद साह	बोदेबर्साईन न.पा. ८	९८१७३३६२५४
७४	सप्तरी	बोदेबर्साईन नगरपालिका	वडा अध्यक्ष	तपसी यादव	बोदेबर्साईन न.पा. ९	९८०१५३०७७३
७५	सप्तरी	बोदेबर्साईन नगरपालिका	वडा अध्यक्ष	सुनिल कुमार यादव	बोदेबर्साईन न.पा. १०	९८०४७१५०३५
१०.	महादेवा गाउपालिका					
७६	सप्तरी	महादेवा गाउपालिका	वडा अध्यक्ष	जय किसोर दास	महादेवा गा.पा. १	९८१९७५२७९७
७७	सप्तरी	महादेवा गाउपालिका	वडा अध्यक्ष	जगदिश मण्डल धानुक	महादेवा गा.पा. २	९८१४७१२०२१
७८	सप्तरी	महादेवा गाउपालिका	वडा अध्यक्ष	अनिलरुद्र प्रसाद यादव	महादेवा गा.पा. ३	९८४२८५२५९५
७९	सप्तरी	महादेवा गाउपालिका	वडा अध्यक्ष	जोगेश्वर साह	महादेवा गा.पा. ४	९८११३४५०९६

८०	सप्तरी	महादेवा गाउपालिका	वडा अध्यक्ष	रमेश प्रसाद मण्डल	महादेवा गा.पा. ५	९८०७७७६५१३
८१	सप्तरी	महादेवा गाउपालिका	वडा अध्यक्ष	उमेश कुमार यादव	महादेवा गा.पा. ६	९८१६७३०८१८
११.	राजविराज नगरपालिका					
८२	सप्तरी	राजविराज नगरपालिका	वडा अध्यक्ष	चन्द्रशेखर चौधरी	राजविराज न.पा. १	९८५२८२०३८५
८३	सप्तरी	राजविराज नगरपालिका	वडा अध्यक्ष	अरुण कुमार यादव	राजविराज न.पा. २	९८४२८२००४९
८४	सप्तरी	राजविराज नगरपालिका	वडा अध्यक्ष	सुर्देशन प्रसाद सिंह	राजविराज न.पा. ३	९८६२९२२९६१
८५	सप्तरी	राजविराज नगरपालिका	वडा अध्यक्ष	अख्तर अलीमिया	राजविराज न.पा. ४	९८०४७०२१९४
८६	सप्तरी	राजविराज नगरपालिका	वडा अध्यक्ष	समिर कुमार झा	राजविराज न.पा. ५	९८४२८२१६६०
८७	सप्तरी	राजविराज नगरपालिका	वडा अध्यक्ष	प्रेम कुमार यादव	राजविराज न.पा. ६	९८०१५०११९१
८८	सप्तरी	राजविराज नगरपालिका	वडा अध्यक्ष	मांगिलाल नाई	राजविराज न.पा. ७	९८०४७९१३९८
८९	सप्तरी	राजविराज नगरपालिका	वडा अध्यक्ष	जय नारायण मण्डल	राजविराज न.पा. ८	९८५२८२१९८८
९०	सप्तरी	राजविराज नगरपालिका	वडा अध्यक्ष	शम्भु प्रसाद यादव	राजविराज न.पा. ९	९८५२८२०३९५
९१	सप्तरी	राजविराज नगरपालिका	वडा अध्यक्ष	सुसिल कुमार दास	राजविराज न.पा. १०	९८१९७७५६८६
९२	सप्तरी	राजविराज नगरपालिका	वडा अध्यक्ष	संजय कुमार यादव	राजविराज न.पा. ११	९८०७७०१२१३
९३	सप्तरी	राजविराज नगरपालिका	वडा अध्यक्ष	हरिहर यादव	राजविराज न.पा. १२	९८२४७०७०६२
९४	सप्तरी	राजविराज नगरपालिका	वडा अध्यक्ष	राजेन्द्र प्रसाद यादव	राजविराज न.पा. १३	
९५	सप्तरी	राजविराज नगरपालिका	वडा अध्यक्ष	सोभा लाल मण्डल	राजविराज न.पा. १४	९८१४७३१८४५
९६	सप्तरी	राजविराज नगरपालिका	वडा अध्यक्ष	रामप्रसाद यादव	राजविराज न.पा. १५	९८१४७५१४५४
९७	सप्तरी	राजविराज नगरपालिका	वडा अध्यक्ष	बुचाई दास	राजविराज न.पा. १६	९८१९९८५८०९
१२.	रूपनी गाउपालिका					
९८	सप्तरी	रूपनी गाउपालिका	वडा अध्यक्ष	पिताम्बर यादव	रूपनी गा.पा. १	९८०४३१६०३८
९९	सप्तरी	रूपनी गाउपालिका	वडा अध्यक्ष	दाना लाल साह	रूपनी गा.पा. २	९८१५२९२१३

१००	सप्तरी	रूपनी गाउपालिका	वडा अध्यक्ष	अमर मुखिया	रूपनी गा.पा. ३	९८१४७१३७२५
१०१	सप्तरी	रूपनी गाउपालिका	वडा अध्यक्ष	छेदी इसर	रूपनी गा.पा. ४	९८०४७०३०३६
१०२	सप्तरी	रूपनी गाउपालिका	वडा अध्यक्ष	जगसिंह दास	रूपनी गा.पा. ५	९८०४७२८१२४
१०३	सप्तरी	रूपनी गाउपालिका	वडा अध्यक्ष	गोबोन्द सिंह थापा	रूपनी गा.पा. ६	९८२५७६१९६८
१३.	बलान बिहुल गाउपालिका					
१०४	सप्तरी	बलान बिहुल गाउपालिका	वडा अध्यक्ष	बैजनाथ यादव	बलान बिहुल गा.पा. १	९८१४७८७४५८
१०५	सप्तरी	बलान बिहुल गाउपालिका	वडा अध्यक्ष	बिरेन्द्र गोईत	बलान बिहुल गा.पा. २	९८१७३९९१६५
१०६	सप्तरी	बलान बिहुल गाउपालिका	वडा अध्यक्ष	कपलेश्वर मण्डल	बलान बिहुल गा.पा. ३	९८१४७२९८५८
१०७	सप्तरी	बलान बिहुल गाउपालिका	वडा अध्यक्ष	हंशु मिया	बलान बिहुल गा.पा. ४	९८१४७२१११८
१०८	सप्तरी	बलान बिहुल गाउपालिका	वडा अध्यक्ष	बिन्देश्वर यादव	बलान बिहुल गा.पा. ५	९८२४७०५१६२
१०९	सप्तरी	बलान बिहुल गाउपालिका	वडा अध्यक्ष	सुर्य कुमार दास	बलान बिहुल गा.पा. ६	९८१४७४९०७७
१४.	बिष्णुपुर गाउपालिका					
११०	सप्तरी	बिष्णुपुर गाउपालिका	वडा अध्यक्ष	इब्राहिम मन्सुरी	बिष्णुपुर गा.पा. १	९८०५९८४१७६
१११	सप्तरी	बिष्णुपुर गाउपालिका	वडा अध्यक्ष	भोगेन्द्र प्रसाद यादव	बिष्णुपुर गा.पा. २	९८०४७०४१८६
११२	सप्तरी	बिष्णुपुर गाउपालिका	वडा अध्यक्ष	रामेश्वर यादव	बिष्णुपुर गा.पा. ३	९८०७७९६३५६
११३	सप्तरी	बिष्णुपुर गाउपालिका	वडा अध्यक्ष	दिनेश कुमार यादव	बिष्णुपुर गा.पा. ४	९८०४७०९१९०
११४	सप्तरी	बिष्णुपुर गाउपालिका	वडा अध्यक्ष	जिवछ मण्डल	बिष्णुपुर गा.पा. ५	९८०३६२९७३२
११५	सप्तरी	बिष्णुपुर गाउपालिका	वडा अध्यक्ष	बहादुर सदा	बिष्णुपुर गा.पा. ६	९८०५९२३६६७
११६	सप्तरी	बिष्णुपुर गाउपालिका	वडा अध्यक्ष	बिन्देश्वर प्रसाद साह	बिष्णुपुर गा.पा. ७	९८१५७७८४६२
१५.	शम्भुनाथ नगरपालिका					
११७	सप्तरी	शम्भुनाथ नगरपालिका	वडा अध्यक्ष	इन्द्र देव साह	शम्भुनाथ न.पा. १	९८०४७३१४०३
११८	सप्तरी	शम्भुनाथ नगरपालिका	वडा अध्यक्ष	दुर्गा नन्द भगत	शम्भुनाथ न.पा. २	९८२५७०४६१३
११९	सप्तरी	शम्भुनाथ नगरपालिका	वडा अध्यक्ष	शत्रुघन चौधरी	शम्भुनाथ न.पा. ३	९८१९७१२३५९

					३	
१२०	सप्तरी	शम्भुनाथ नगरपालिका	वडा अध्यक्ष	अरुण कुमार चौधरी	शम्भुनाथ न.पा. ४	९८१६७१५०६३
१२१	सप्तरी	शम्भुनाथ नगरपालिका	वडा अध्यक्ष	हिरण प्रसाद चौधरी थारु	शम्भुनाथ न.पा. ५	९८०३५०३७४७
१२२	सप्तरी	शम्भुनाथ नगरपालिका	वडा अध्यक्ष	महमद यकुब राइन	शम्भुनाथ न.पा. ६	९८१५७२६५२२
१२३	सप्तरी	शम्भुनाथ नगरपालिका	वडा अध्यक्ष	गोपाल प्रसाद चौधरी(थारु)	शम्भुनाथ न.पा. ७	९८१६७४५४०९
१२४	सप्तरी	शम्भुनाथ नगरपालिका	वडा अध्यक्ष	लक्ष्मी कान्त चौधरी	शम्भुनाथ न.पा. ८	९८१७७७९५८४
१२५	सप्तरी	शम्भुनाथ नगरपालिका	वडा अध्यक्ष	मनोज कुमार चौधरी	शम्भुनाथ न.पा. ९	९८१६७५९४८०
१२६	सप्तरी	शम्भुनाथ नगरपालिका	वडा अध्यक्ष	पती राम सदा	शम्भुनाथ न.पा. १०	९८१५७६३९५७
१२७	सप्तरी	शम्भुनाथ नगरपालिका	वडा अध्यक्ष	शम्भु प्रसाद चौधरी थारु	शम्भुनाथ न.पा. ११	९८१५७५८५९८
१२८	सप्तरी	शम्भुनाथ नगरपालिका	वडा अध्यक्ष	लक्ष्मी साह	शम्भुनाथ न.पा. १२	
१६.	सप्तकोशी नगरपालिका					
१२९	सप्तरी	सप्तकोशी नगरपालिका	वडा अध्यक्ष	नारायण प्रसाद आचार्य	सप्तकोशी न.पा. १	९८०५९५३५००
१३०	सप्तरी	सप्तकोशी नगरपालिका	वडा अध्यक्ष	सोनालाल चौधरी	सप्तकोशी न.पा. २	९८११७८२११४
१३१	सप्तरी	सप्तकोशी नगरपालिका	वडा अध्यक्ष	देवकान्त गोदेवार	सप्तकोशी न.पा. ३	९८०७७७३२१९
१३२	सप्तरी	सप्तकोशी नगरपालिका	वडा अध्यक्ष	बद्रि नारायण चौधरी	सप्तकोशी न.पा. ४	९८५२०२६६८७
१३३	सप्तरी	सप्तकोशी नगरपालिका	वडा अध्यक्ष	दिपक प्रसाद चौधरी	सप्तकोशी न.पा. ५	९८४२८५०४८३
१३४	सप्तरी	सप्तकोशी नगरपालिका	वडा अध्यक्ष	कमल नारायण चौधरी	सप्तकोशी न.पा. ६	९८०५९५६२३९
१३५	सप्तरी	सप्तकोशी नगरपालिका	वडा अध्यक्ष	राज नारायण चौधरी	सप्तकोशी न.पा. ७	९८१३६७८९४२
१३६	सप्तरी	सप्तकोशी नगरपालिका	वडा अध्यक्ष	केदार प्रसाद साह	सप्तकोशी न.पा. ८	९८१९९०८४१३
१३७	सप्तरी	सप्तकोशी नगरपालिका	वडा अध्यक्ष	चन्द्र नारायण यादव	सप्तकोशी न.पा. ९	९८०५९५६३०४
१३८	सप्तरी	सप्तकोशी नगरपालिका	वडा अध्यक्ष	उचित नारायण	सप्तकोशी न.पा.	९८०७७६९४६९

				चौधरी	१०	
१३९	सप्तरी	सप्तकोशी नगरपालिका	वडा अध्यक्ष	डोलेश्वर खड्का	सप्तकोशी न.पा. ११	९८१६७८०६२५
१७.	सुरुङगा नगरपालिका					
१४०	सप्तरी	सुरुङगा नगरपालिका	वडा अध्यक्ष	मुक्ति कुमार कार्की	सुरुङगा न.पा. १	९८०४७९९८९८
१४१	सप्तरी	सुरुङगा नगरपालिका	वडा अध्यक्ष	बिष्णु बहादुर थापा	सुरुङगा न.पा. २	९८४२८२३९५१
१४२	सप्तरी	सुरुङगा नगरपालिका	वडा अध्यक्ष	रुद्र बहादुर कार्की	सुरुङगा न.पा. ३	
१४३	सप्तरी	सुरुङगा नगरपालिका	वडा अध्यक्ष	देवेन्द्र चौधरी	सुरुङगा न.पा. ४	९८१७७६१४८४
१४४	सप्तरी	सुरुङगा नगरपालिका	वडा अध्यक्ष	सिन्टु मिया	सुरुङगा न.पा. ५	९८०१५१५७१३
१४५	सप्तरी	सुरुङगा नगरपालिका	वडा अध्यक्ष	लिला चौधरी	सुरुङगा न.पा. ६	९८१४७०६९४९
१४६	सप्तरी	सुरुङगा नगरपालिका	वडा अध्यक्ष	शिवनारायण चौधरी	सुरुङगा न.पा. ७	९८११७४०२५३
१४७	सप्तरी	सुरुङगा नगरपालिका	वडा अध्यक्ष	इन्द्र देव चौधरी	सुरुङगा न.पा. ८	९८०४७५७५९२
१४८	सप्तरी	सुरुङगा नगरपालिका	वडा अध्यक्ष	पृथ्वी बिकाश चौधरी	सुरुङगा न.पा. ९	९८१५७८१८१६
१४९	सप्तरी	सुरुङगा नगरपालिका	वडा अध्यक्ष	छुतहरु मुखिया	सुरुङगा न.पा. १०	९८१९७६७३७६
१५०	सप्तरी	सुरुङगा नगरपालिका	वडा अध्यक्ष	गया प्रसाद चौधरी	सुरुङगा न.पा. ११	९८०४७३१५७६
१८.	हनुमाननगर कंकालिनी नगरपालिका					
१५१	सप्तरी	हनुमाननगर कंकालिनी नपा	वडा अध्यक्ष	भिम राज मण्डल	हनुमाननगर कंकालिनी न.पा. १	९८१९७०९३३९
१५२	सप्तरी	हनुमाननगर कंकालिनी नगरपालिका	वडा अध्यक्ष	सन्तोष कुमार यादव	हनुमाननगर कंकालिनी न.पा. २	९८०४७९१०८७
१५३	सप्तरी	हनुमाननगर कंकालिनी नगरपालिका	वडा अध्यक्ष	बिजय कुमार यादव	हनुमाननगर कंकालिनी न.पा. ३	९८०७७३९४२७
१५४	सप्तरी	हनुमाननगर कंकालिनी नगरपालिका	वडा अध्यक्ष	नागेश्वर मण्डल	हनुमाननगर कंकालिनी न.पा. ४	९८१४७२५८१४
१५५	सप्तरी	हनुमाननगर कंकालिनी नगरपालिका	वडा अध्यक्ष	डम्बर मेहेता	हनुमाननगर कंकालिनी न.पा. ५	९८०४७५७१३३
१५६	सप्तरी	हनुमाननगर कंकालिनी नगरपालिका	वडा अध्यक्ष	रामनाथ मण्डल	हनुमाननगर कंकालिनी न.पा. ६	९८४२८२१०३६
१५७	सप्तरी	हनुमाननगर कंकालिनी नगरपालिका	वडा अध्यक्ष	लक्ष्मी प्रसाद दास	हनुमाननगर	९८१४७४८५३०

		नगरपालिका				कंकालिनी न.पा. ७	
१५८	सप्तरी	हनुमाननगर नगरपालिका	कंकालिनी	वडा अध्यक्ष	रुन्डिलाल मण्डल	हनुमाननगर कंकालिनी न.पा. ८	९८०४७५१८२०
१५९	सप्तरी	हनुमाननगर नगरपालिका	कंकालिनी	वडा अध्यक्ष	गुलामरसुलखा	हनुमाननगर कंकालिनी न.पा. ९	९८४१४२८२८६
१६०	सप्तरी	हनुमाननगर नगरपालिका	कंकालिनी	वडा अध्यक्ष	श्रवण कुमार मण्डल	हनुमाननगर कंकालिनी न.पा. १०	९८१९७८८०९२
१६१	सप्तरी	हनुमाननगर नगरपालिका	कंकालिनी	वडा अध्यक्ष	मोही यादव	हनुमाननगर कंकालिनी न.पा. ११	९८०५९८९७८८
१६२	सप्तरी	हनुमाननगर नगरपालिका	कंकालिनी	वडा अध्यक्ष	राम देव मुखिया	हनुमाननगर कंकालिनी न.पा. १२	९८२५७६०४२७
१६३	सप्तरी	हनुमाननगर नगरपालिका	कंकालिनी	वडा अध्यक्ष	बिन्देश्वर यादव	हनुमाननगर कंकालिनी न.पा. १३	९८१९७०५१५७
१६४	सप्तरी	हनुमाननगर नगरपालिका	कंकालिनी	वडा अध्यक्ष	सत्यनारायण यादव	हनुमाननगर कंकालिनी न.पा. १४	९८०४७८२०१३

अनुसूची ३ : जिल्ला प्रहरी कार्यालय अन्तर्गतका ईकाइहरुको सम्पर्क

सि.नं	कार्यालय	दर्जा	नाम थर	CUG (कार्यालय) न.	व्यक्तिगत नम्बर
१	जि.प्र.का.सप्तरी	प्र.उ.	राजेन्द्र प्रसाद धमला	९८५२८५५५५५	९८५१२८१८२९
२	ई.प्र.का कंचनपुर	प्रनाउ	लोकनाथ तिमल्सिना	९८५२८९०५०५	९८५१२८११३६
३	ई.प्र.का कल्याणपुर	प्रनि	उमा शंकर साह	९८५२८९०५०६	९८५१२८१६४२
४	ई.प्र.का.कडरवोना	प्र.नि.	बिरेन्द्र पासवान	९८५२८२३५००	९८५२८२३९८
५	ई.प्र.का भेडिया	प्रनानि	मो.सागिर राइन	९८५२८९०५०७	९८४२८३१८२६
६	ई.प्र.का बोधेबर्साईन	प्रनानि	जय प्रकाश महतो	९८५२८९०५२३	९८४४००८०४४
७	वप्रका ख राजबिराज	प्रनानि	नागेन्द्र चौधरी	९८५२८९०५१५	९८१७२१५८४९

८	ई.प्र.का हनुमाननगर	प्रनानि	सुरेश पाल	९८५२८९०५०९	९८४२९७५४६६
९	ई.प्र.का. भारदह	प्रनानि	सत्रु धन राउत	९८५२८२४११२	९८१९९७८४३६
१०	ईप्रका सखडा	प्रनानि	रामपुकार महतो	९८५२८९०५१३	९८४५४१४१८७
११	ई.प्र.का.रुपनी	प्रनानि	अबधेश चौवे	९८५२८९०५१४	९८५५०९०३४३
१२	ई.प्र.का पातो	प्रनानि	सुरेश यादव	९८५२८९०५११	९८४२०३४६२१
१३	ईप्रका महुली सप्तरी	प्रनानि	श्रीचन प्रसाद यादव	९८५२८९०५२५	९८४२८६५९२६
१४	ईप्रका बिष्णुपुर	प्र.स.नि	राजकिशोर प्र. यादव	९८५२८२४११३	९८४५२५०८७४
१५	ईप्रका ठेलिया	प्रनानि	सुरेश मण्डल	९८५२८९०३७१	९८५४०९००९५
१६	सु.बेक्याम लोहजरा	प्र.ना.नि	सुनिल कुमार झा	९८५२८९०५३९	९८६४०४२८०५
१७	प्र.चौ फत्तेपुर	प्रनानि	प्रराज चौलागाई	९८५२८९०३७५	९८५५५८७२५८
१८	प्र.चौ डिमन	प्रसनि	रमेस यादव	९८५२८९०३७४	९८६०८४७०९४
१९	प्र.चौ धरमपुर	प्रसनि	दल बहादुर तुम्बाको	९८५२८९०३७२	९८४४६३५१७८
२०	प्र.चौ काचन	प्रसनि	गुनान्द दास	९८५२८२४१०५	९८४४०२५२७६
२१	प्र.चौ तरही	प्रसनि	हृदय पटेल	९८५२८२४१२३	९८२५२२७५६१
२२	प्र.चौ बिषनपुर	प्रसनि	ईश्वर प्रसाद गैरा पिपरी	९८५२८२४१०८	९८४४०३३१३०
२३	प्र.चौ कठौना	प्र.स.नि	धिरज कु.यादव	९८५३८२४१०९	९८४२६२०६४२
२४	प्र.चौ.तिलाठी	प्रनानि	सुमनमहन्थ गिरी	९८५२८९०५३३	९८५१२८२७६९
२५	प्रचौ को-बर्साईन	प्रसनि	बिबेक कु.भारती	९८५२८२४११९	९८१९६३४८३४
२६	प्र.चौ रामपुर मल्हनिया	प्रसनि	बिनोद खत्रि	९८५२८२४१२०	९८०१६३३९९०
२७	प्र.चौ पकरी	प्रसनि	महेन्द्र चौधरी	९८५२८२४११८	९८४१४४१३१३
२८	प्र.चौ देउरी	प्रसनि	भरत कुमार ठाकुर	९८५२८२४१०७	९८०१६३१४१२
२९	प्र.चौ झुटकी	प्रसनि	पशुपति यादव	९८५२८२४१२१	९८५२८२४१२१
३०	प्र.चौ प्रवाह सप्तरी	प्रसनि	जिवश कु.यादव	९८५२८२४१२२	९८५२८२४११२

३१	प्र.चौ मौवा	प्रसनि	हरिहर राउत कुर्मी	९८५२८२४१०३	९८४२९९७१२३
३२	प्र.चौ रामनगर	प्रसनि	मुकेश सिंह	९८५२८२४१०६	९८१४२७०२६२
३३	प्र.चौ धाती	प्रसनि	मनिष कु.ठाकुर	९८५२८२४१०४	९८४४३२४४४४
३४	प्र.चौ सिस्वाबेलिह	प्रसनि	अनिल कु.कलवार	९८५२८२४१०१	९८१११४०७६२
३५	प्रचौ बेलही सप्तरी	प्रसनि	मनोज कुमार बल	९८५२८२४१०२	९८६९०७१०४१
३६	सु.बेक्याम पत्थरगाढा	प्रनानि	लाल बाबु मण्डल	९८५२८२४११५	९८६२२८१६३०
३७	प्र.चौ लक्ष्मपुर	प्रसनि	जयकिशोर साह	९८५२८९०५१७	९८११२२१५९२
३८	अ.प्र.पोष्ट त्रिकोल	प्रसनि	बिनोद यादव	९८५२८९०३७३	९८४५१००७१०
३९	अ.प्र.पोष्ट राजदेवी	प्रसनि	रामनारायण चौधरी	९८५२८२४१२६	९८१३०९६३१०
४०	अ.प्र.पोष्ट तितरीगाछी	प्रसनि	कासि माझि	९८५२८२४१२५	९८४१४४१३१३
४१	अ.प्र.पोष्ट खर्साल टोल	प्रसनि	भाग्य नारायण यादव	९८५२८२४१२४	९८४४७६३२९२
४२	अ.प्र.पो.त्रिभुवन चोक	प्रसनि	सत्यानन्द ठाकुर	९८५२८२४१२७	९८४५४९३२७५
४३	जिअस तथा सुप्रई रावि	प्र.स.नि.	देवेन्द्र यादव	९८५२८२४१२८	९८१६७५८८००
४४	प्र.जि.अ.नि गार्ड	प्रह	कमल लामा	९८५२८२४१२९	९८४२२०४०१७
४५	जि. प्रशासन का.	प्रह	प्रदिप श्रेष्ठ	९८५२८२४१३०	९८१६७५८८००
४६	युनिक अस्पताल	प्रह	तुलिस कु.साह	९८५२८२४१३३	९८४४०९३९३८
४७	का.शु.गार्ड सप्तरी	प्रनानि	डिक शेर राई	९८५२८२४११६	९८४४६६६२३३
४८	वि.शु.गार्ड सप्तरी	प्रनानि	सोभित यादव	९८५२८२४११७	९८६२८३११३१
४९	उच्चा अदालत राजबिराज	प्रह	विनोद पासवान	९८५२८२४१३१	९८१९६६६०२८
५०	गजेन्द्र अस्पताल राजबिराज	प्र.ह	चुडामणि बस्नेत	९८५२८२४१३२	९८०१५७७३६५
५१	जिट्राप्रका सप्तरी	प्रनि	कैलास ब. भट्टराई	९८५२८९०९००	९८५११३२३५२
५२	ट्राप्रपो राजबिराज	प्र.ना.नि.	मोहन लाल चौधरी	९८५२८९०५०३	९८६२१४९८५०

५३	अ.प्र.पो.खरचुहिया	प्र.स.नि.	लक्ष्मी राउत	९८५२८२४१३४	९८४५०९३२६१
५४	प्र.अस्पताल रुपनि	प्र.ना.उ.	सुरेन्द्र प्र.साह	९८५४०२९७७८	९८५१२८१८३५

अनुसूची ४ : नेपाली सेना ससरी अन्तर्गतका ईकाइहरूको सम्पर्क सूची

सि.नं.	कार्यालयको नाम	दर्जा	नामथर	कार्यालयको सम्पर्क नं.	व्यक्तिगत नं.	कै.
१.	भिमदल गण	प्र.से.	निरज भण्डारी	०३१५२०७३१ ०३१५२००३१	९८५१०९७८६८	
२.	सर्पदंश उपचार केन्द्र भिमदल गण	सह.से	सोम राई		९८४२०३९८८०	

अनुसूची ५ : विभिन्न स्थानमा रहेका सशस्त्र प्रहरीको युनिटहरूको विवरण

सि.नं	नाम थर	गणमा हा.मिति	युनिटकोनाम	स्थायीठेगाना	कार्यालय सम्पर्कनं.
1	सप्रउ	राजु श्रेष्ठ	नं. 6 गण हे.क्वा. ससरी	????????-6 ????????	9851273143
2	सप्रउ	रुप कुमार क्षेत्री	स.प्र.बल नेपाल कार्य तालिम शिक्षालय बरमझिया ससरी	????????? ???? ??????	९८५१२७२०७२
3	सप्रनाउ	भुवन सिंह ठकुरी	स.प्र.बल नेपालapf स्कुल शम्भुनाथ	????????? ?	
4	??????	????????????????	?????? ?????????	???????????????? १२.१२5, ??????????	9851272313
5	सप्रनि	सुशिल के.सी.	????????????????	???????????????? १२.१२-1, ????????	9851272309
6	??????	????????????	????????????????????	???????????????? १२-3, ?????????????	9851272310
7	सप्रनि	दिपकराज बस्नेत	????????????????	?????? १२.१२-02, ??????????	9851272312
8	??????	????????????????	??????????????	???????????????? 05, ?????	9851272364
9	??????	??? ??????	????????????????????	???????????????? 05, ??????????????	
10	??????	??? ? . ??????	????????????????	????? ?????? ?????-05, ????????	
11	??????	????????????????	????????????????	????? ?????? ?????-04, ????????	
12	सप्रनि	ध्रुव प्रसाद भट्ट	????????????????	???????????????? ११-03, ??????	031-440010
13	सप्रनि	नरेन्द्र सिंह धामी	????????????????	???????????? 05, ????????	-
14	सप्रनानि	राजेन्द्र सहनी	????????????????	???????????? १२-2 ?????????????	
15	सप्रनानि	लिला ब. बुढाथोकी	????????????????	???????????? १२-01, ??????????	-
16	सप्रनानि	किन्नुलाल खवास	विपद् पूर्वतयारी तथा प्रतिकार्य योजना २०७८ ससरी	???????????????? 02, ??????????	-
17	सप्रनानि	चेत ब. थापा मगर	????????????????	???????????? १२-11, ??????????	-

अनुसूची ६ : जिल्लामा सञ्चालित दमकल सेवाहरुको सम्पर्क सूची

क्र.स.	कार्यालय	नाम	कार्यालय सम्पर्क	मोवाइल
१	हनुमाननगर कंकालिनी न.पा	देव नारायण यादव	हनुमाननगर कंकालिनी न.पा	९८०८२९८०५४
२	शम्भुनाथ नगरपालिका	प्रकाश बि.क.	शम्भुनाथ नगरपालिका	९८०५९६१०३८
३	राजविराज नगरपालिका	उमेश प्रसाद यादव	राजविराज नगरपालिका	०३१५२००२०, ९८०४७१३३ ६७

अनुसूची ७ : सप्तरी जिल्लामा रहेका स्वास्थ्य चौकीहरुको विवरण

सि.नं.	संस्थाको नाम	ठेगाना	कर्मचारीको नाम	चिकित्सक संख्या	सम्पर्क नम्बर
१.	कन्चनरूप नपा	कञ्चनरूप न.पा.-८	राम सेवक यादव	३ जान	९८४२८३२०११
२.	स्वास्थ्य चौकी सितापुर	अग्नि साईर कृष्ण सवरपा.-२	हरि नारायण चौधरी	१० जान	९८१९७५३२६१
३.	स्वास्थ्य चौकी जण्डौल	अग्नि साईर कृष्ण सवरण गा.पा.-१	ब्रह्म देव चौधरी	८ जना	९८०७७५८४८५
४.	स्वास्थ्य चौकी प्रश्वनी	अग्नि साईर कृष्ण सवरण गा.पा.-४	राम अशिस यादव	५ जान	९८०७७००२२८
५.	स्वास्थ्य चौकी बकधुवा	अग्नि साईर कृष्ण सवरण गा.पा.-५	योगान्नद पण्डित	८ जान	९८४२९८७६७१
६.	स्वास्थ्य चौकी जगतपुर	कञ्चनरूप न.पा.-४	गोविन्द प्रसाद गुप्ता	७ जान	९८०५९७१८८०
७.	स्वास्थ्य चौकी फत्तेपुर		राज कुमार दास		९८४२९९११८३
८.	स्वास्थ्य चौकी ओद्राहा		गिरधारी प्रसाद शाह		९८०२९३२३२३
९.	स्वास्थ्य चौकी कमलपुर		हेम नारायण चौधरी		९८१५३७१३६८
१०.	स्वास्थ्य शाखा		महेश चौधरी		९८४२०३१०६०
११.	स्वास्थ्य चौकी बैरवा	कञ्चनरूप न.पा.-१	चन्द्र नारायण यादव	६ जान	९८४२८२०१५२
१२.	स्वास्थ्य चौकी धरमपुर	कञ्चनरूप न.पा.-७	भरत प्रसाद गुप्ता	४ जान	९८१९७७४०१६
१३.	स्वास्थ्य चौकी पिप्रा पुर्व	कञ्चनरूप न.पा.-५	राजेन्द्र प्रसाद शाह	६ जान	९८०५९०९८३५
१४.	स्वास्थ्य चौकी रुपनगर	कञ्चनरूप न.पा.-१२	जदुनन्दन राउत	५ जान	९८४२८२२२७१
१५.	स्वास्थ्य चौकी हरिहरपुर	अग्नि साईर कृष्ण सवरण गा.पा.-३	तेज नारायण शर्मा	६ जान	९८१४७५०३९७
१६.	स्वास्थ्य चौकी घोघनपुर		सिता कुमारी हुजदार		९८४२१३१८२६
१७.	स्वास्थ्य चौकी बरमझीया		बेदानन्द साह		९८१४७७३७११

१८.	स्वास्थ्य चौकी बदगमा		ममता कुमारी		९८४२८६०९२०
१९.	स्वास्थ्य चौकी ठेलिया		रघुनन्दन यादव		९८४२८३२९२९
२०.	स्वास्थ्य शाखा	हनुमाननगर कंकालिनी न.पा.-१२	राम देव यादव	४ जान	९८४२८५३७१८
२१.	स्वास्थ्य चौकी हनुमाननगर	हनुमाननगर कंकालिनी न.पा.-७	प्रमोद कुमार मण्डल	८ जान	९८४२८१०५७३
२२.	स्वास्थ्य चौकी मधवापुर	हनुमाननगर कंकालिनी न.पा.-४	योगेन्द्र प्रसाद कौडगिया	६ जान	९८४२८३२११५
२३.	स्वास्थ्य चौकी योगिनिया (२)	हनुमाननगर कंकालिनी न.पा.-६	कृष्ण कुमार यादव	६ जान	९८४२८५२६४१
२४.	स्वास्थ्य चौकी योगिनिया (१)	हनुमाननगर कंकालिनी न.पा.-८	भोज देव ठाकुर	६ जान	९८०७७३४३०४
२५.	स्वास्थ्य चौकी रामपुरमल्हनिया	हनुमाननगर कंकालिनी न.पा.-१४	बद्री शर्मा	६ जान	९८२४७५७१२१
२६.	स्वास्थ्य चौकी गोबरगाढा	हनुमाननगर कंकालिनी न.पा.-१३	पर्शुराम यादव	२ जान	९८०४५०५८७७
२७.	स्वास्थ्य चौकी पोर्ताह		बद्री नारायण यादव		९८२५७४१६१८
२८.	स्वास्थ्य चौकी इनर्वा	हनुमाननगर कंकालिनी न.पा.-१०	महेन्द्र प्रसाद राउत	५ जान	९८१७७३६८२०
२९.	स्वास्थ्य चौकी नेगडा	बोदेवर्साईन न.पा-२	लक्ष्मी नारायण झा	६ जना	९८४२९५०१४८
३०.	स्वास्थ्य चौकी फुलबरिया		शिवदेव सिंह		९८०४००५३१२
३१.	स्वास्थ्य चौकी सारस्वर	बोदेवर्साईन न.पा-३	बद्री नारायण ठाकुर	५ जना	९८०४७०९८०२
३२.	स्वास्थ्य चौकी बोदेवर्साईन	बोदेवर्साईन न.पा-५	मो.ऐयुव	७ जना	९८०४७७२२१०
३३.	स्वास्थ्य चौकी देउरी		मि.मोहमद अली		९८२६७५३७७२
३४.	स्वास्थ्य चौकी काचन	बोदेवर्साईन न.पा-८	कृष्ण कुमार महासेठ	५ जना	९८१४७१२८९१
३५.	स्वास्थ्य चौकी मानराज		बिन्देश्वर प्रसाद शाह		९८०७७००८८१
३६.	बिष्णुपुर गापा		ध्रुव नारायण देव		९८०४००५६४९
३७.	स्वास्थ्य चौकी ईटहरी बिष्णुपुर	छिन्नमस्ता गा.पा-७	ललित कुमार शाह	२ जना	९८४२८३४८१६
३८.	स्वास्थ्य चौकी सिमराहा सग्यौन	बिष्णुपुर गा.पा-४	शिव कुमार साह	४ जना	९८४२९५२०६९
३९.	भारदह अस्पताल	हनुमाननगर कंकालिनी न.पा-०१	धर्मेन्द्र कुमार खडगा	३५ जना	९८०५९९१५५१
४०.	स्वास्थ्य चौकी खडकपुर	बोदेवर्साईन न.पा-१०	बिन्देश्वर प्रसाद साह	५ जना	९८०४७४५२८४
४१.	स्वास्थ्य चौकी धनगढी	बोदेवर्साईन न.पा-१	मो.जाकिर हुसैन	५ जना	९८४२८२३४६५
४२.	बोदेवर्साईन नपा	बोदेवर्साईन न.पा-५	अजय कुमार नेपाल	५ जना	९८१४७३२९३०
४३.	स्वास्थ्य शाखा	हनुमाननगर कंकालिनी न.पा-१२	राम कुमार यादव	४ जना	९८६२८१०८७२
४४.	स्वास्थ्य चौकी को.मधेपुरा	राजविराज न.पा-१४	नागेश्वर प्रसाद साह	५ जना	९८४२९५९२०६
४५.	स्वास्थ्य शाखा	राजविराज न.पा-	हरिवंश यादव	२ जना	९८१६७१३२७८
४६.	स्वास्थ्य चौकी फर्सेठ	राजविराज न.पा-११	संजय कुमार साह	६ जना	९८४२८३१३००
४७.	स्वास्थ्य चौकी डुमरी		राजबेन्द्र कु. यादव		९८१४८८४६२३
४८.	स्वास्थ्य चौकी दिग्धवा	राजविराज न.पा-१०	मिथलेस कुमार यादव	६ जना	९८४६०७४८४७
४९.	स्वास्थ्य शाखा	छिन्नमस्ता गा.पा-३	मदनेस्वर प्र. चौधरी	१२ जना	९८४२८२०४५७
५०.	स्वास्थ्य चौकी पोर्ताह		दिपेन्द्र कु.यादव		९८६५६१८८८६

५१.	स्वास्थ्य चौकी बरहिविरपुर	छिन्नमस्ता गा.पा-१	सरिता झा	७ जना	९८४२८५१८०८
५२.	स्वास्थ्य चौकी लालापट्टि		बाल कुमार यादव		९८१६३८८१९०
५३.	स्वास्थ्य चौकी सखडा		अजय कुमार झा		९८०५१३५९२५
५४.	स्वास्थ्य चौकी खोजपुर		शिव नारायण चौधरी		९८०२७२९८९८
५५.	स्वास्थ्य चौकी सिस्वा बेलही		शिवनारायण चौधरी		९८०२७२९८९८
५६.	स्वास्थ्य चौकी ई-फुलवरिया		शिवनारायण साह		९८४१८५५३०२
५७.	स्वास्थ्य चौकी पंसेरा		शिवनारायण चौधरी		९८४४८८५६२
५८.	प्र.स्वा.के.कल्यानपुर	खडक न.पा-७	रामनारायण मण्डल	१३ जना	९८०५९२००७२
५९.	स्वास्थ्य चौकी बनरझुला	खडक न.पा-७	लक्ष्मि प्र. चौधरी		९८१७७२७१०६
६०.	स्वास्थ्य शाखा	खडक न.पा-७	जयकान्त पण्डित	५ जना	९८१९९८६००७
६१.	स्वास्थ्य चौकी मैनासहबाहु	खडक न.पा-९	मो.जाकिर हुसैन	६ जना	९८०५९३९९४९
६२.	स्वास्थ्य चौकी मलेक	राजविराज न.पा-९	रामकुमार यादव	६ जना	९८१९७२५७१२
६३.	स्वास्थ्य चौकी विसहरिया		कामेस्वर यादव		९८४२८२२६२१
६४.	स्वास्थ्य चौकी बोरीया		फुलबाबु गुप्ता		९८६२८२९६२१
६५.	स्वास्थ्य चौकी देउरी भरुवा	राजविराज न.पा-१५	देवराम यादव	६ जना	९८०४३३८००६
६६.	स्वास्थ्य चौकी बनौली		राजेन्द्र प्र.साह		९८०४७३१४७४
६७.	स्वास्थ्य शाखा	रूपनि गा.पा-१	कुमारी सोभा साह	२ जना	९८०१५१४३३९
६८.	स्वास्थ्य चौकी अर्नाहा	शम्भुनाथ न.पा-१२	मो.ईब्राहिम राईन	७ जना	९८१५७८४३०२
६९.	स्वास्थ्य चौकी बसबिटि	रूपनि गा.-०५	सिताम्बर यादव	६ जना	९८१७७१६४४०
७०.	स्वास्थ्य चौकी रूपनि		बिरेन्द्र कु.साह		९८४२९२९७००
७१.	स्वास्थ्य चौकी ज.मधेपुरा	रूपनि गा.पा-४	क्षत्री साफी	६ जना	९८०४२५३५८९
७२.	स्वास्थ्य चौकी खोकसर प्रवाहा	शम्भुनाथ न.पा-१	सत्यनारायण यादव	७ जना	९८०७७६१४२०
७३.	स्वास्थ्य चौकी छिन्नमस्ता पकरी		दामोदर प्र.यादव		९८२४७२००३१
७४.	स्वास्थ्य चौकी तेरहौता		सुधिर प्र. कर्ण		९८४२८३२७७७
७५.	स्वास्थ्य चौकी डाढा	महादेवा गा.पा-४	मनोज कुमार साह	६ जना	९८०४७०८५६१
७६.	स्वास्थ्य चौकी रामपुर जमुवा	शम्भुनाथ न.पा-१०	ललित नारायण राय	८ जना	९८०४७३३०२५
७७.	महदेवा गा.पा		ललित कुमार यादव		९८०५९०७६९८
७८.	स्वास्थ्य चौकी बथनाहा		बिनय कुमार यादव		९८४२९५४६०४
७९.	स्वास्थ्य चौकी भगतपुर	महादेवा गा.पा-५	पंकज कुमार मिश्र	६ जना	९८१९३१०९२३
८०.	स्वास्थ्य चौकी कटैयाँ		बैधनाथ मण्डल		९८४२९२६०२८
८१.	स्वास्थ्य चौकी मोहनपुर	शम्भुनाथ न.पा-	सुनिल कुमार चौधरी	७ जना	९८१४७०९९७२
८२.	शम्भुनाथ न.पा.		महेस कुमार यादव		९८४२८५२६८३
८३.	शम्भुनाथ न.पा.		राम नारायण देव		९८४२८५३७२३
८४.	स्वास्थ्य चौकी बसवलपुर	शम्भुनाथ न.पा-९	पन्नालाल चौधरी	६ जना	९८४२८२३७९३
८५.	स्वास्थ्य चौकी महदेवा	महादेवा गा.पा-२	चन्दन कुमार रजक	५ जना	९८०७७७४३९४
८६.	महदेवा गा.पा.		बृहस्पति राम		९८०४७२०७४१

८७.	स्वास्थ्य चौकी भंगाहा	-	राज देव यादव		१८०७३३६०४९
८८.	स्वास्थ्य चौकी सम्भुनाथ		उमेश प्र.चौधरी		
८९.	स्वास्थ्य चौकी हरिराहा (भुतही)	डाक्नेश्वरी न.पा-२	हरि नारायण चौधरी	६ जना	१८४०१६४६५९
९०.	स्वास्थ्य चौकी बहमपुर		शुशिल कुमार साह		१८१९९१९१४६
९१.	स्वास्थ्य चौकी औरही	डाक्नेश्वरी न.पा-६	बिमल कुमार यादव	५ जना	१८१५७७७६७६
९२.	स्वास्थ्य शाखा	तिलाठि कोईलाडि गा.पा.-१	भुपेन्द्र झा	३ जना	१८१९७४५८३३
९३.	स्वास्थ्य चौकी तिलाठी	तिलाठि कोईलाडि गा.पा.-१	दिपेन्द्र कुमार झा	४ जना	१८१४७१३७६६
९४.	स्वास्थ्य चौकी कोईलाडी	तिलाठि कोईलाडि गा.पा.-४	जय प्रकाश शाह	४ जना	१८०७७३४७४३
९५.	स्वास्थ्य चौकी को बर्साईन	डाक्नेश्वरी न.पा-१	मनोज प्रसाद देव	५ जना	१८१५९१००६७
९६.	स्वास्थ्य चौकी कविलासा		मो.जाकिर सुसैन		१८०४७७७९७३
९७.	स्वास्थ्य चौकी तरही	डाक्नेश्वरी न.पा-३	उमेश कुमार शाह	६ जना	१८२७७२७३७४
९८.	प्रा. स्वास्थ्य केन्द्र तोपा		बाल कुमार शाह		१८४२८५१७५१
९९.	स्वास्थ्य चौकी सकरपुरा	तिलाठि कोईलाडि गा.पा-३	रामदेव मण्डल	५ जना	१८१४७५८०४२
१००.	स्वास्थ्य चौकी मलेकपुर	राजगढ गा.पा-५	जुही खा	७ जना	१८४२९२०३०१
१०१.	स्वास्थ्य चौकी झुट्की	राजगढ गा.पा-१	पवन कुमार मण्डल	४ जना	१८०७७८९५३५
१०२.	स्वास्थ्य चौकी बनैनिया		सुरेन्द्र प्रशाद शाह		१८१९९९६८००
१०३.	स्वास्थ्य चौकी पातो		सुरेन्द्र प्रशाद यादव		१८०४७२७७५३
१०४.	स्वास्थ्य शाखा	राजगढ गा.पा.-३	रामचन्द्र यादव	४ जना	१८०४७०८२५१
१०५.	स्वास्थ्य चौकी नर्घो	राजगढ गा.पा.-३	लक्ष्मणब माली	५ जना	१८०५९२५८६५
१०६.	स्वास्थ्य चौकी फकिरा	राजगढ गा.पा.-६	पुष्पलाल शाह	६ जना	१८०४७४१८४६
१०७.	डाक्नेश्वरी न.पा.		शिव शंकर ठाकुर		१८०४७०३२४२
१०८.	स्वास्थ्य चौकी पथरगाढा	डाक्नेश्वरी न.पा-९	काशिनद्र यादव	७ जना	१८१९९५३५९२
१०९.	स्वास्थ्य चौकी ग.प्रवाहा	डाक्नेश्वरी न.पा-८	दिपेन्द्र प्रसाद यादव	५ जना	१८०७७२८८८२
११०.	स्वास्थ्य शाखा	अग्निशार कृष्णशावरण गा.पा.-२	जागेश्वर प्रसाद खड्का	४ जना	१८४२८८९८४३
१११.	स्वास्थ्य चौकी लौनिया	तिलाठि कोईलाडि गा.पा-२	देवेन्द्र प्रसाद मण्डल	४ जना	१८४८०७२८६६
११२.	स्वास्थ्य चौकी बनौला	डाक्नेश्वरी न.पा-१०	बिरेन्द्र कुमार चौधरी	९ जना	१८०७७७००३३
११३.	डाक्नेश्वरी गा.पा.		उमेश प्रसाद शाह		१८२९७२३९३६
११४.	स्वास्थ्य चौकी बेलही चपेना		बैघनाथ ठाकुर		१८१७७८९८८९
११५.	स्वास्थ्य चौकी तिरकौल	तिरहुत गा.पा-१	मनोज कुमार यादव	४ जना	१८१४७९२७८५
११६.	स्वास्थ्य चौकी गोईठी	तिरहुत गा.पा-३	शिवनारायण शाह	५ जना	१८१५७५५२६४
११७.	स्वास्थ्य चौकी रामनगर	बलानबिहुल गा.पा-५	अबदुल खालिद अनसारी	५ जना	१८१७७८००२५
११८.	स्वास्थ्य चौकी रौतहट	बलानबिहुल गा.पा-६	रामनाथ यादव	७ जना	१८०४७०३८४५
११९.	स्वास्थ्य चौकी प. पिप्रा		गणशे कुमार चौधरी		१८६३००२७९७
१२०.	स्वास्थ्य चौकी तिकुलिया वि		राज कुमार चौधरी		१८४२८२३४२६
१२१.	स्वास्थ्य चौकी पर्टेवा		राम नारायण शाह		१८०७७१४५०१
१२२.	स्वास्थ्य चौकी तिकुलिया ए	सुरुङ्गा न.पा-९	देव चौधरी	६ जना	१८१५७०३६४८
१२३.	स्वास्थ्य चौकी मौवहा	बलानबिहुल गा.पा-३	अनिल कुमार चौधरी	७ जना	१८१६७८३११७

१२४.	स्वास्थ्य चौकी दौलतपुर	सुरुङ्गा न.पा-३	सुशिल महतो	५ जना	९८०७७१०८९३
१२५.	स्वास्थ्य चौकी मलनिया	बलानविहुल गा.पा-१	रोशन कुमार शाह	५ जना	९८०४७०२६०४
१२६.	स्वास्थ्य चौकी मधुपट्टी		विजय कुमार चौधरी		९८४२८५१६०३
१२७.	स्वास्थ्य चौकी हर्दिया	सुरुङ्गा न.पा-२	ईन्द्र नारायण चौधरी	७ जना	९८४२९८८०९३
१२८.	स्वास्थ्य चौकी हरिपुर	सुरुङ्गा न.पा-७	सुर्य नारायण चौधरी	६ जना	९८०५९२४२१०
१२९.	स्वास्थ्य शाखा	तिरहुत गा.पा-३	जयनाथ यादव	२ जना	९८११७०४४११
१३०.	स्वास्थ्य चौकी डिभन	तिरहुत गा.पा-४	आनन्द कुमार यादव	६ जना	९८१५७५७७७८
१३१.	स्वास्थ्य शाखा	बलान बिहुल गा.पा.-१	चन्दिलाल साफी	४ जना	९८४७२०४१९
१३२.	स्वास्थ्य चौकी मयनाकडेरी		संज कुमार यादव		९८०७७३३३०६
१३३.	स्वास्थ्य चौकी बेलही	बलानविहुल गा.पा-४	नारायण यादव	७ जना	९८१६७३७५६०
१३४.	स्वास्थ्य चौकी लहरजरा	तिरहुल गा.पा-५	रामसागर शाह	७ जना	९८१९७५३५८०
१३५.	स्वास्थ्य चौकी मल्हनमा	सुरुङ्गा न.पा-८	राम विलास चौधरी	६ जना	९८०४७२६५४४
१३६.	प्राथमिक स्वास्थ्य केन्द्र कडरवोना		कृष्ण कुमार पण्डित		९८६३८८५२५२
१३७.	स्वास्थ्य शाखा	सुरुङ्गा न.पा-४	आनन्द चौधरी	५ जना	९८५२८३३४६४

अनुसूची ८ : जिल्लामा सञ्चालित एम्बुलेन्सहरूको सम्पर्क सूची

क्र.सं.	जिल्ला	चालकको		एम्बुलेन्सको धनी (निकाय)
		नामथर	फोन नं.	
१	सप्तरी	मो.जवाहिर	९८१६७२७१५०	गलोवल बहूउदेशिय सहकारी संस्था
२	सप्तरी		९८५२८२००१७, ०३१५२२८२९	सर्वेदय सहकारी औषधी लि.
३	सप्तरी	दिनेश सिंह	९८४२८२३३६३, ९८५२८२९२९० ९८४१५०६२८८	जे.पि.लेहिया रामेश्वर मेमोरियल ट्रस्ट
४	सप्तरी		९८०४७८६०७२, ०१३५२०५१८	अलतकवा सहकारी संस्थ लि.

५	सप्तरी	विजय कुमार देव	९८४२८२२२६१	राजविराज नगरपालिका
६	सप्तरी	सुद्धि लाल सह	९८४२८२२०४३	नेपाल रेडक्रस सोसाइटी
७	सप्तरी		९८०४७२२२८४, ९८४१४८५१९७ ०१३४५०२२८	समूदायीक स्वास्थ्य हेरचार सहयोग केन्द्र
८	सप्तरी	डाविक्रम साह.	९८४००१८४६७	प्रा.स्वा.केन्द्र कल्याणपुर
९	सप्तरी	सूधिर कर्ण	९८४२८३२७७७	प्रा.स्वा.केन्द्र कडरबोना
१०	सप्तरी	महेश कुमार चौधरी	९८१५७५८८१३	प्रा.स्वा.केन्द्र कन्चनपुर
११	सप्तरी		०३१५६०४७७, ०३१५६०३३७	दन्तकालि शस्त्र प्रहरी बल
१२	सप्तरी		३१५२०२९०	जेपि लोहिया मेमोरीयल ट्रस्ट
१३	सप्तरी	प्रदिप यादव	९८०७७८१६०७	स्वास्थ्य चौकी वनैनिया
१४	सप्तरी	जय प्रकाश ठाकुर	९८५२८२०००७, ९८४२९००१७७	यूनिक कलेज
१५	सप्तरी	महेन्द्र यादव	९८०४७४४५५८	बोरिया गा.वि.स.
१६	सप्तरी	विद्यानन्द चौधरी	९८१४७१८३७५	मानव विकास समाज स्वास्थ्य सेवा
१७	सप्तरी	प्रदिप यादव	९८०१५४९६०५	जन ज्योति कृषि सहकारी संस्था लि.
१८	सप्तरी	राज कुमार राउत	९८४२८४१८६०	ध्रुव वादूर राउत जन सेवा मेमोरीयल ट्रस्ट
१९	सप्तरी	उमेश गोहित मान यादव	९८१५३६७४०१	बच्चा लाल गोहित मान स्मृति प्रतिष्ठान
२०	सप्तरी	शम्भू वहादूर खडका	३१५५०१४४	त्रियूगा सहकारी संस्था लि.
२१	सप्तरी	राज कुमार चौधरी	९८१५७८४१९५	राजम्या विकास स्वास्थ्य सेवा
२२	सप्तरी	मो.मूहमूद	९८०१५०२१८८	डा श्री संजय कुमार फाउण्डेशन.
२३	सप्तरी	भोला रमन उप्रेति	३१५२१७५१	गलोवल सहकारी संस्था लि.
२४	सप्तरी	मो.नसिम राइन	९८१७७७४०८	चान्दनि पोलि क्लिनिक प्रा.लि.
२५	सप्तरी	अशोक साह	९८०४७२६०९७	सुरक्षा पोली क्लिनिक
२६	सप्तरी	महेश कुमार चौधरी	९८६२९७७८२०	सत्ताम कृषि सहकारी संस्था लि.
२७	सप्तरी	हरि यादव	९८०५९०४०४०	कूलानन्द झा स्मृति प्रतिष्ठान
२८	सप्तरी	रामदेव चौधरी	९८१४७७५८५९	छैदी पार्वति ट्रस्ट
२९	सप्तरी	राम चन्द्र यादव	९८०६६४०२६५	जानकी समूदायिक समिति
३०	सप्तरी	दिनेश झा	९८४२८२२९६७, ९८१४७७९९३५	स्वास्थ्य चौकी वनरझुला
३१	सप्तरी	राम विलास साह	९८०४८५७४८१	गलोवल मिसन नेपाल
३२	सप्तरी	ललन कुमार दास	९८४२८७६२८६	पाथिभरा वचत तथा ऋण सहकारी
३३	सप्तरी	रविन्द्र झा	९८१९७०२००२	वि.पि.विचार समाज
३४	सप्तरी	कासिन्द्र यादव	९८१९९५३५९२	स्वास्थ्य चौकी पत्थरगाडा
३५	सप्तरी	सुरेन्द्र यादव	९८०४७२७७५३	स्वास्थ्य चौकी पातो
३६	सप्तरी	राजेन्द्र सुनरैत	९८१७७१९४३	स्वास्थ्य चौकी त्रिकौल
३७	सप्तरी	संजय कुमार यादव	९८०१५०२०००	मा तपेश्वरी फाउण्डेशन

३८	सप्तरी	मदनेश्वर चौधरी	९८०४७४७०६१	छिन्नमस्ता गा.पा.
३९	सप्तरी	अमरेन्द्र कुमार देव	९८१९९८३४७६	तिलाठी कोइलाडी गा.पा.
४०	सप्तरी	ओम प्रकास यादव	९८४२८८९८४३	अग्निसाईर कृष्णासवरन गा.पा.
४१	सप्तरी	वृहस्पति राम	९८१९९५३५९२	महादेवा गा.पा.
४२	सप्तरी	नरेश देव	९८२४७७९२९४	जनमूखि वहुमूखि सहकारी संस्था लि.
४३	सप्तरी	ओम चौधरी	९८१६७४५७५५	सतौनि देवी ट्रस्ट
४४	सप्तरी	महेन्द्र यादव	९८०४७४४५५८	यूवा शसक्तिकरण नेपाल
४५	सप्तरी	फैयाज अंसारी	९८१६७७०५५५	मुदि मोहरम
४६	सप्तरी	महिनरायण यादव	९८४२८२१९२८	नव ज्योति सहकारी संस्था

श्रोत : एम्बुलेन्स संचालन समिति सप्तरी

अनुसूची ९ : महिला बालबालिका तथा सामाजिक बिकास क्षेत्रमा कार्यगर्ने निकायहरुको सम्पर्क सूची

क्र.स.	नाम	निकाय	टेलिफोन नं:	ईमेल ठेगाना
१	श्री दुनिया लाल यादव	जिल्ला स्वास्थ्य कार्यालय	९८५२८२११०६	
२	जोगेन्द्र भगत	Nepal Red cross Society,	९८५२८२०१२१	
३	अन्नपूर्णा मिश्र	Unicef	९८५५०११८३५	
४	कृष्ण जि.सी.	SNV	९८५२८३३०२८	
५	दिपक झा	SABAL Nepal	९८४२८२०४०५	
६	सुकदेव चौधरी	KVS	९८४२८५३०५४, ९८१७७०६९१८	
७	ध्रुव देव	Save The Saptari	९८४२८२०३३५	
८	प्रभु नारायण चौधरी	MCDC	९८५२८२०१२१	
९	बलदेव मण्डल	SCDC, Nepal	९८०४७९१२३०	
१०	दिनेश कुमार यादव	HUCODEC	९८५२८२०७२८	
११	अरुण कुमार महतो	Save the children	९८५२८३३९०१	

अनुसूची १० : कृषि बिकासको क्षेत्रमा कार्यगर्ने निकायहरुको सम्पर्क सूची

क्र.स.	नम	निकाय	टेलिफोन न	ईमेल ठेगाना
१	राजेन्द्र प्रसाद यादव	AKC	०३१-५२००५०, ९८५२८२०७६५	akssaptari@gmail.com
२	किसुनदेव राउत	Agi.ECO	९८२३४०६३०३ ९८४१२८८९२४	kisundeivrout@gmail.com
३	सुर्यनारायण शर्मा	DLSO	९८४९३६१७७०	
४	जोगेन्द्र भगत	NRCS	०३१५२११२१	Saptariredcross@gmail.com
५	कृष्ण माझी	WFP	९८४२०२३७९९	Krishna.maihi@wfp.org
६	प्रभु नारायण चौधरी	MCDC	०३१५२३०५५, ९८०४७८३९७७	
७	अरुण प्रधान	सप्तरी उद्योग वाणिज्य संघ	०३१५२११६६, ९८४२८२२३३४	
८	दिपक झा	SABAL Nepal	९८५२८२०९१४	
९	सरबन चौधरी	KVS सप्तरी	९८५४० ३८४५२, ०३१-	koshivsociety@gmail.com
१०	सूर्य नारायण यादव	धर्मिहल्फा महिला विकास क्लब	९८०४३८५००१	

अनुसूची ११ : शिक्षा बिकासको क्षेत्रमा कार्यगर्ने निकायहरुको सम्पर्क सूची

क्र.स.	सम्पर्क व्यक्तिको नाम	निकाय	सम्पर्क नं.	ईमेल
१	विजय कुमार मण्डल	शिक्षा विकाश समन्वय ईकाइ अधिकारी	९८५२८२०५०२	
२	भवानी प्रसाद कट्टेल	शाखा अधिकृत		
३	भोगेन्द्र प्रसाद यादव	शिक्षा विकाश समन्वय ईकाइ	९८४२९१०९००	
४	दिप कुमार यादव	शिक्षा विकाश समन्वय ईकाइ	९८४१४६७४०४	
५	शिव कुमारी राउत	शिक्षा विकाश समन्वय ईकाइ	९८६२८४२४२८	
६	रघुनन्दन यादव	जिल्ला जनस्वास्थ्य कार्यालय	९८४२८३२९२९	
७	अनिता चौधरी	महिला बालबालिका कार्यालय	९८०४७१२०९६	
८	निलम मिश्रा	नेपाल शिक्षक महासंघ	९८१४७१२२७२	
९	जोगेन्द्र भगत	नेपाल रेडक्रस सोसाइटी	९८५२८२०१२१	
१०	शुभाष प्रसाद मण्डल	जिल्ला समन्वय समिति	९८४२८२०५७०	
११	पंच देव यादव	PABSON	९८४२८५३१७१	
१२	दिनेश यादव	NPABSON	९८५२८२११३९	
१३	विष्णुमाया भट्टराई	UNICEF	९८०१३४८४१८	

१४	ध्रुव देव	Save the Saptari	९८४२८२०३३५	
१५	बलदेव मण्डल	SCDC, Nepal		
१६	अरुण कुमार महतो	Save the Children	९८५२८३३९०१	
१७	दिपक झा	SABAL NEPAL	९८०१५००५००	
१८	भोला पासवान	शिक्षा पत्रकार	९८४९४८५३३१	
१९	भोगेन्द्र झा	नेपाल स्काउट, सप्तरी	९८५२८२०७४७	
२०	सरबन चौधरी	KVS सप्तरी	९८५४०३८४५२	

अनुसूची १२ : मौसमी पूर्वानुमानमा आधारित बाढी पूर्वचेतावनी सूचक

पूर्वानुमान (समय)	उच्च सम्भाव्यता	मध्यम सम्भाव्यता	निम्न सम्भाव्यता
मौसमी	सामान्य भन्दामाथि	सामान्य	सामान्यभन्दा कम
१५ दिन	विश्व बाढी सचेतना प्रणाली खतरा स्तरको सम्भाव्यता ३०० मिलिमीटर भन्दा बढी (>७०%)	विश्व बाढी सचेतना प्रणाली खतरा स्तरको सम्भाव्यता ३०० मिलिमीटर भन्दा बढी (५०-७०)%	विश्व बाढी सचेतना प्रणाली खतरा स्तरको सम्भाव्यता ३०० मिलिमीटर भन्दा बढी (<५०%)
१० दिन	विश्व बाढी सचेतना प्रणाली ३०० मिलिमीटर भन्दा बढी (>७०%)	विश्व बाढी सचेतना प्रणाली वर्षाको सम्भाव्यता ३०० मिलिमीटर भन्दा बढी (५०-७०)% १५० मिलिमीटर भन्दा बढी (>७०%)	विश्व बाढी सचेतना प्रणाली वर्षाको सम्भाव्यता ३०० मिलिमीटर भन्दा बढी (<५०%) १५० मिलिमीटर भन्दा बढी (५०-७०)%
३ दिन	क्षेत्रीय एकीकृत बहु(प्रकोप पूर्व सूचना प्रणाली) जल तथा मौसम विज्ञान विभाग गणितीय मौसम भविष्यवाणी कुनै पनि दिन २४ घण्टाभित्रको वर्षा >१४० मिलिमीटर ३ दिनको संचित वर्षा >१८० मिलिमीटर	क्षेत्रीय एकीकृत बहु(प्रकोप पूर्व सूचना प्रणाली) जल तथा मौसम विज्ञान विभाग गणितीय मौसम भविष्यवाणी कुनै पनि दिन २४ घण्टाभित्रको वर्षा (>६० -१४०) मिलिमीटर ३ दिनको संचित वर्षा >(१४०- १८०) मिलिमीटर	क्षेत्रीय एकीकृत बहु(प्रकोप पूर्व सूचना प्रणाली) जल तथा मौसम विज्ञान विभाग गणितीय मौसम भविष्यवाणी कुनै पनि दिन २४ घण्टा भित्रको वर्षा <६० मिलिमीटर ३ दिनको संचित वर्षा ६० मिलिमीटर

१ दिन	क्षेत्रीय एकीकृत बहु(प्रकोप पूर्व सूचना प्रणाली) गणितीय मौसम भविष्यवाणी वर्षा (<१४०) मिलिमीटर वर्षा निगरानी	क्षेत्रीय एकीकृत बहु(प्रकोप पूर्व सूचना प्रणाली) जल तथा मौसम विज्ञान विभाग गणितीय मौसम भविष्यवाणी वर्षा >(६०-१४०) मिलिमीटर वर्षा निगरानी	क्षेत्रीय एकीकृत बहु(प्रकोप पूर्व सूचना प्रणाली) जल तथा मौसम विज्ञान विभाग गणितीय मौसम भविष्यवाणी वर्षा (>६०) मिलिमीटर वर्षा निगरानी (>६०) मिलिमीटर
	<ul style="list-style-type: none"> • >६० मिलिमीटर १ घण्टा • >८० मिलिमीटर ३ घण्टा • >१०० मिलिमीटर ६ घण्टा • >१२० मिलिमीटर १२ घण्टा • >१४० मिलिमीटर २४ घण्टा 	<ul style="list-style-type: none"> • ३०-६० मिलिमीटर १ घण्टा • ६०-८० मिलिमीटर ३ घण्टा • ८०-१०० मिलिमीटर ६ घण्टा • १००-१२० मिलिमीटर १२ घण्टा • १२०-१४० मिलिमीटर २४ घण्टा 	

सप्तरी जिल्लाको वर्तमान वर्षा थ्रेसहोल्ड

	(समग्र वर्षा) मिलिमीटर				
	१ घण्टा	३ घण्टा	६ घण्टा	१२ घण्टा	२४ घण्टा
सतर्कतास्तर	६०	८०	१००	१२०	१४०
खतरास्तर	-	-	-	-	-

श्रोत: पूर्वानुमानमा आधारित बाढी पूर्वतयारीको लागि कार्य संचालन विधी, सप्तरी

अनुसूची १३ : जिल्लामा रहेका सामुदायिक सुरक्षित भवनहरुको विवरण

क्र.स .	नाम	स्थान	कैफियत
१	खंग टोल समुदायिक सुरक्षित भवन	हनुमाननगरकंगकालिनी नपा १४	Oxfam/KVS
२	बिसनपुर टोल समुदायिक सुरक्षित भवन	हनुमाननगरकंगकालिनी नपा १४	Govt
३	बरसाइन् समुदायिक सुरक्षित भवन	तिलाठी कोइलाडी गापा ५	NRCS Saptari
४	भिक टोल समुदायिक सुरक्षित भवन	हनुमाननगर कंगकालिनी नपा १	NRCS Saptari

अनुसूची १४ : जिल्लामा रहेका विपद तालिम प्राप्त जन्शक्ति को विवरण

विवरण	नेपाली सेना	सशस्त्र प्रहरी	नेपाल प्रहरी	नेपाल रेडक्रस सोसाईटी
राष्ट्रिय विपद प्रतिकार्य समूहतालिम /DMT	२० जना	२ जना	२ जना	४ जना
जिल्ला विपद प्रतिकार्य समूहतालिम/DMT	६० जना	१६ जना	६ जना	४८ जना
शव व्यवस्थापन तालिम DeathBody management Training	२० जना	१ जना	६ जना	६ जना
प्राथमिक उपचार तालिम MFR Training	६० जना	६ जना	१२ जना	२४० जना

अनुसूची १५ : नेपाल रेडक्रस सोसाईटी अन्तर्गत रहेका उपशाखाहरुको सम्पर्क व्यक्तिको विवरण

क्र.स.	सम्पर्क नाम	उपशाखा तथा सम्बन्धित गा.पा.न.पा.	सम्पर्क नम्बर
१	देव नारायण गुप्ता	कजरा उप - शाखा, वसवलपुर शम्भुनाथ नगरपालिका	९८१४७१५३९०
२	श्याम नरेश भगत	नर्वोदय उप -शाखा, पत्थरगाडा , डाक्नेस्वरी नगरपालिका	९८०४७९३६३३
३	जितेन्द्र प्रसाद यादव	माँ डाक्नेस्वरी उप-शाखा, पातो , डाक्नेस्वरी नगरपालिका	९८०५९९८०८७
४	राजेश कुमार गुप्ता	सर्वोदय उप-शाखा, कंचनरुप , कंचनरुप नगरपालिका	९८४२८२२२९६
५	सुरेन्द्र प्रसाद गुप्ता	विकाशसिल उप-शाखा, कठौना शम्भुनाथ नगरपालिका	९८१५७४४९६७
६	केदार प्रसाद सिंह	सप्तकोशी उप-शाखा, कोइलाडी , तिलाठी कोइलाडी गाउँपालिका	९८४२५३५०५७
७	श्री गौतम भगत	चनर भोगा उप-शाखा, तेरहौता , रुपनी गाउँपालिका	९८१९७८१५०४
८	श्री कृष्ण देव चौधरी	जनकल्याण उप-शाखा, बनरझुला , खडक नगरपालिका	
९	बिन्देश्वर प्रसाद साह	सुरुङ राजाजी उप- शाखा, खोजपुर , खडक नगरपालिका	९८०७७३८२६१
१०	विजली प्रसाद चौधरी	महुली माई उप-शाखा, महुली , कृष्ण अग्निसाईर गाउँपालिका	९८४२८२०६९७
११	राम नारायण चौधरी	चुरिया माई उप-शाखा, दौलतपुर , सुरंगा नगरपालिका	९८४२८२३७०८
१२	बैद्यनाथ प्रसाद साह	सनराईज उप-शाखा, बोदे बर्साईन, बोदे बर्साईन नगरपालिका	९८०४८१४५६०
१३	बैद्यनाथ झा	राजविराज उप-शाखा, राजविराज, राजविराज नगरपालिका	९८४२८२२५६०
१४	नरेश कुमार यादव	जय नरसिंग बाबा उप-शाखा, प्रसाही विष्णुपुर गाउँपालिका	९८०७७३८२६१
१५	रविन्द्र चौधरी	मयुर्नी उप-शाखा, ओद्राहा, सप्तकोशी नगरपालिका	९८५११७५७७२

अनुसूची १६ : जिल्ला आपत्कालीन कार्यसंचालन केन्द्रको विवरण

कार्यालय सम्पर्क : ०३१ ५२३७६२

सि.न.	नाम	पद	सम्पर्क नं.
१	जयनारायण आचार्य	प्रमुख जिल्ला अधिकारी तथा जिल्ला विपद व्यवस्थापन समिति अध्यक्ष ससरी	९८५२८५७७७७ ०३१-५२०६२४
२	नाथु साह	सहायक प्रमुख जिल्ला अधिकारी जिल्ला प्रशासन कार्यालय ससरी विपद सम्पर्क व्यक्ति	९८५२८५७७७६
३	विनायक पौडेल	सुचना व्यवस्थापन अधिकृत DEOC नेरेसो ससरी	९८४१०२८१६९, ९८०९७१०५
४	सुसिल राउत	स.प्र.स.ह.	९८१९२५८६७५
५	इश्वोर प्रशाद मण्डल	स.प्र.स.ह.	९८४२२३४८७५
६	प्रदिप कुमार यादव	प्र.ज	९८४२५६७८३६

अनुसूची १७ : नदी जल सतह मापन केन्द्र

अवलोकनकर्ताकोनाम क्षेत्र	नदी , स्थान तथा गा. वि.स	टेलिफोन नम्बर	हालको अवस्था
हरि बहादुर कार्की	बाढी मापन केन्द्र चतरा	९८४२५८२३६८	सुचारु

अनुसूची १८ : जिल्लामा रहेका सरकारी निकायहरुको सम्पर्क सूची

सि.न	कार्यालयको नाम	प्रमुखको नाम	कार्यालयको नम्बर	व्यक्तिगत नम्बर	ईमेल ठेगाना
१	जिल्ला प्रशासन कार्यालय	जयनारायण आचार्य	०३१-५२०६२४	९८५२८५७७७७	jayazns@gmail.com daosaptari1@gmail.com
२	नेपाल टेलिकम	रामजनन ठाकुर	०३१-५२०४४४	९८५५०२२४४४	dphosaptari@yahoo.com
३	जिल्ला बन कार्यालय	सन्तोष झा	०३१-५२००८२	९८५२८२१०८२	dfosaptariraj@gmail.com
४	मालपोत कार्यालय	बिष्णु राज भट्टराई	०३१-५२००६८	९८५२८२००६८	saptari@dolma.gov.np
५	सहरी भवन डिभिजन	रमेश थिङ्ग	०३१-५२००८४	९८५२८२२६६६	dudbesaptari@yahoo.com
६	जनस्वास्थ्य कार्यालय	दुनियालाल यादव	०३१-५२१६०६	-	Dpho.saptari@yahoo.com
७	शिक्षा समन्वय ईकाई	फणिन्द्र खत्री	०३१-५२००९८	९८५२८२०५०२	deosaptary@gmail.com
८	को.ले.नि.का.	मनोज कु. शाह	०३१-५२००५७	९८५२८२१०५७	Kosh.saptari15@gmail.com

९	मत्स्य वि. केन्द्र फत्तेपुर	भुप नारायण यादव	०३१- ५५००९२	९८१५९२१९३२	Fdcfattepur2029@gmail.com
१०	पशु सेवा कार्यालय	सुर्य नारायण शर्मा	०३१- ५२०१४२	९८०८७७९१६७	-
११	हुलाक कार्यालय	वाईटर कु.शर्मा	०३१- ५२००६७	९८०७७४१६९३	Saptarihulak 184@gmail.com
१२	निर्वाचन कार्यालय	भुपेन्द्र यादव (निमित्त)	०३१- ५२१३५३	९८५२८२१४५३	Deoset2gmail .com
१३	कारागार कार्यालय	सत्यनारायण यादव	०३१- ५२१०१२	९८५२८७०७७७	Saptari.it@dopm.gov.np
१४	राजबिराज नगरपालिका	मदन थापा	०३१- ५२००३७	९८५२८८४२११	rajbirajmunsaptari@gmail.com
१५	खानेपानि संस्थान	राम कुमार श्रेष्ठ	०३१- ५२१२५४	९८४२०२५४८७	nwscrajabirajsakha@gmail.co
१६	राष्ट्रिय वाणीज्य बैंक	उमेश नेपाल	०३१- ५२००९५	९८५२८२०७१६	Rajbiraj@rbb.com.np
१७	विद्युत प्राधिकरण	अमोद कुमार यादव	०३१- ५२०४५९	९८५२८२१४५९	rajbiraj@nca.org.np
१८	शहरी बिकास तथा भवन कार्यालय	कृष्ण देब झा	०३१- ५२०६२०	९८५२८२७५२५	Udbosaptari@gmail.com
१९	करदाता कार्यालय	सुरेश दाहाल	०३१- ५२०२६७	९८५२८२१२६७	Tso-rajbiraj@ird.gov.np
२०	रेडक्रस कार्यालय	जोगेन्द्र भगत	०३१- ५२११२१	९८५२८२०१२१	Saptariredcross@gmail.com
२१	सगरमाथा अन्चल अस्पताल	रञ्जित झा	०३१- ५२०१३४		Sagaramathahospital@yahoo.com
२२	औद्योगिक क्षेत्र		०३१- ५२००८१		gnsidsaptari@gmail.com
२३	नापि कार्यालय		०३१- ५२०२७९		
२४	जिल्ला समन्वय समिति	प्रभाकर यादव	०३१ ५२०२१०		ddcsaptari@gmail.com
२५	आयुर्वेद स्वास्थ्य केन्द्र		०३१- ५२०८९४		
२६	भूमि सुधार कार्यालय		०३१- ५२००६४		

अनुसूची १९ : स्थानीय तहहरुमा रहेका खोज,उद्धार तथा अन्य सामग्री विवरण

१.नगरपालिकाकोनाम: सुरुङ्गा नगरपालिका मधुपटि सप्तरी				
विपद् सम्पर्क व्यक्ति : टेक बहादुर खड्का		सम्पर्क नं. ९८४२९१७९९३		
क्र.स.	सामग्री तथा सक्षमता विवरण	एकाई	परिमाण	कैफियत
१	लाईफ ज्याकेट	थान	२०	
२	सावेल	थान	१०	
३	फरुवा	थान	१०	
४	पन्जा	थान	१०	
५	प्लष्टिक बाल्टिन	थान	५०	
६	त्रिपाल	थान	२३०	
७	आश्रय स्थल	स्थान	२	भेडिया र शिशुवारी
८	उच्च स्थान, शेल्टर भवन	विद्यालय	५	
९	अन्य साधनहरु		१	
१०	गाडी	बटा	१	
११	आपत्कालिन कोष	रु. लाख	५०	

२. गाँउपालिकाकोनाम: रुपनी गाँउपालिकारुपनी सप्तरी				
विपद् सम्पर्क व्यक्ति: मिथलेश कुमार यादव		सम्पर्क नं. ९८५२८२०९२१		
क्र.स.	सामग्री तथा सक्षमता विवरण	एकाई	परिमाण	कैफियत
१	त्रिपाल	थान	५०	
२	Hygine Kit	सेट	१००	
३	विपद् व्यवस्थापन कोष	रु. लाख	१५	
४	मा.वि. को प्राङ्गन, मा.वि. हडिया कटैया को प्राङ्गन			रुपनी ३ कटैया

३. गाँउ नगरपालिकाकोनाम: बलानविहुल गाँ.पा.मलहनीया ससरी				
विपद् सम्पर्क व्यक्ति : रामविहारी सदाय		सम्पर्क नं. ९८०७७४७२२२		
क्र.स.	खोज तथा उद्धार समग्री विवरण	एकाई	परिमाण	कैफियत
१	हेलमेट	थान	१०	
२	विपद् व्यवस्थापन कोष	रु लाख	१२	
३	सावेल	थान	१०	
४	हेमर	थान	१०	
५	गल सानो	थान	१०	
६	मेघाफोन साईरन	थान	१	
७	कनेक्सन रोप (हाफ इन्चको क्लाइम्बिङ्ग रोग)	बण्डल	१	
८	पन्जा	थान	५	
९	स्क्रुवार	थान	१०	
१०	क्रोबार	थान	५	
११	लेदर पन्जा	थान	५	
१२	प्लाष्टिक बाल्टिन	थान	१५	
१३	सीट्टी	थान	१०	
१४	प्लाष्टिक हेलमेट	थान	१०	
१५	हात्ते बन्चरो	थान	५	
१६	पंजा	थान	५	

४ . गाँउपालिकाकोनाम: शम्भुनाथ नगरपालिका ससरी				
विपद् सम्पर्क व्यक्ति : मो. तम्त्रा			सम्पर्क नं. ९८१५७३४००५	
क्र.स.	सामग्री तथा सक्षमता विवरण	एकाई	परिमाण	कैफियत
१.	उच्च स्थानको विवरण			
२.	शम्भुनाथ , ७ , मा.वि. भगवानपुर को प्राङ्गन		१	
३.	शम्भुनाथ , ८ , पोखरीयाको खूल मैदान		१	
४.	गाडी		१	
५.	ट्र्याक्टर		१	
६.	एम्बुलेन्स		१	
७.	विपद् व्यवस्थापन कोष	रु. लाख	२०	
८.	उच्चस्थान			विद्यालयहरु
५. नगरपालिकाकोनाम: बोधेबर्साइन नगरपालिका				
विपद् सम्पर्क व्यक्ति रामसुदिस पंडीत			सम्पर्क नं. ९८६०५३०४३९	
क्र.स.	सामग्री तथा सक्षमता विवरण	एकाई	परिमाण	कैफियत
१	ट्र्याक्टर	वटा	१	
२	विपद् व्यवस्थापन कोष	रु. करोड	१	
३	उच्च स्थान			विद्यालयहरु

६. गाँउपालिकाकोनाम: अग्नीसार कृष्णसवरण गाँउपालिका ससरी				
विपद् सम्पर्क व्यक्ति : टेक बहादुर खड्का			सम्पर्क नं. ९८४२९१७९९३	
क्र.स.	सामग्री तथा सक्षमता विवरण	एकाई	परिमाण	कैफियत
१.	त्रीपाल	वटा	१००	
२	तारजाली	थान	५००	
३	हाति धपाउने नक्ष तार	कि.ग्रा.	२००	
४	आपतकालिन राहत कोष	रु. लाख	५०	

७. नगरपालिकाकोनाम: खडग नगरपालिका सप्तरी				
विपद् सम्पर्क व्यक्ति इफान अयुब			सम्पर्क नं. ९८१९२२०७८६	
क्र.स.	सामग्री तथा सक्षमता विवरण	एकाई	परिमाण	कैफियत
१	आपत्कालिन रहतकोष	रु. लाख	६०	
२	उच्च स्थान			विद्यालयहरु

८. नगरपालिकाकोनाम: सप्तकोशी नगरपालिका फतेपुर सप्तरी				
विपद् सम्पर्क व्यक्ति : देवकान्त चौधरी			सम्पर्क नं. ९८६१५७५६१५	
१.	खोज तथा उद्धार सामग्री विवरण			
२	आपत्कालिन रहतकोष	रु. लाख	४०	
३	उच्च स्थान			विद्यालयहरु र सडक खण्ड

१२. नगरपालिकाकोनाम: राजविराज नगरपालिका सप्तरी				
विपद् सम्पर्क व्यक्ति : उमेश कुमार यादव			सम्पर्क नं. ९८५२८२०००१	
क्र.स.	सामग्री तथा सक्षमता विवरण	एकाई	परिमाण	कैफियत
१	विपद् व्यवस्थापन कोष	रु. लाख	३०	
२	वारुण नियन्त्रण दमकल	वटा	३	१ वटा मारमत गर्नुपर्ने
३	एम्बुलेन्स	वटा	१	
४	ट्रयाक्टर	वटा	६	
५	ट्रिपर	वटा	३	
६	JCB	वटा	१	
७	स्कारपीयो पिक्अप भ्यान	वटा	१	

८	कार	वटा	१	
९	बेल्चा	वटा	६	
१०	कोदालो	वटा	६	
१२	गल	वटा	२	
१३	भुजा	वोरा	१०	
१४	चाउचाउ	कार्टुन	१००	
१५	मिनरल बोतल पानी	कार्टुन	१०	
१६	ह्यूमपाईप	वटा	१०	
१७	त्रिपाल	वटा	१००	
१८	ग्राभेल	टिप	४	

१३. नगरपालिकाकोनाम: डाक्नेसरी नगरपालिका ससरी				
विपद् सम्पर्क व्यक्ति: सूवर्न घिमिरे (प्र.प्र.अ.)		सम्पर्क नं. ९८५२८२२६६५		
क्र.स.	सामग्री तथा सक्षमता विवरण	एकाई	परिमाण	कैफियत
१	विपद् व्यवस्थापन कोष	रु. लाख	७	
२	ट्रयकक्टर	वटा	१	
३	पिकअप भ्यान	वटा	१	
४	उच्च स्थान			विद्यालयहरु

१४. गाँउपालिकाकोनाम: विष्णुपुर गाँउपालिका ससरी				
विपद् सम्पर्क व्यक्ति : रामलखन मेहता		सम्पर्क नं. ९८५२८२२१५		
क्र.स.	सामग्री तथा सक्षमता विवरण	एकाई	परिमाण	कैफियत
१	विपद् व्यवस्थापन कोष	रु. लाख	५८	
२	JCB, त्रिपाल, उच्च स्थान		१/५०	विद्यालयहरु

१५. गाँउपालिकाकोनाम: तिरहुत गाँउपालिका सप्तरी				
विपद् सम्पर्क व्यक्ति : रमेश प्रसाद यादव (प्र.प्र.अ.)			सम्पर्क नं. ९८२४३३१६११	
क्र.स.	सामग्री तथा सक्षमता विवरण	एकाई	परिमाण	कैफियत
१	विपद् व्यवस्थापन कोष	रु. लाख	२०	
२	ट्राइव्कट	वटा	१	
३	JCB	वटा	१	
४	बेल्चा	वटा	२०	
५	कोदालो	वटा	२०	
१६. गाँउपालिकाकोनाम: छिन्नमस्ता गाँउपालिका सप्तरी				
विपद् सम्पर्क व्यक्ति : अर्विन्द चौधरी (प्र.प्र.अ.)			सम्पर्क नं. : ९८४२९३१८७१	
क्र.स.	सामग्री तथा सक्षमता विवरण	एकाई	परिमाण	कैफियत
१	विपद् व्यवस्थापन कोष	रु. लाख	२५	
२	एम्बुलेन्स	वटा	१	
३	त्रिपाल	थान	५३	
४	चामल	बोरा	७५	
५	भुजा	बोरा	५०	
६	च्यूरा	बोरा	१०	
७	दाल	क्वीनटल	६	
८.	उच्च स्थान			विद्यालयहरु
९.	उच्च स्थान			विद्यालयहरु
१०.	उच्च स्थान			विद्यालयहरु
१७. गाँउपालिकाकोनाम: महादेवा गाँउपालिका सप्तरी				
विपद् सम्पर्क व्यक्ति : गोपदेव यादव			सम्पर्क नं. : ९८०७७४९०९०	

क्र.स.	सामग्री तथा सक्षमता विवरण	एकाई	परिमाण	कैफियत
१	विपद् व्यवस्थापन कोष	रु. लाख	२.५	
२	ट्रयाक्टर		१	
३	एम्बलेन्स		१	
१८. गाँउपालिकाकोनाम: राजगढ गाँउपालिका सप्तरी				
विपद् सम्पर्क व्यक्ति : रामचन्द्र यादव		सम्पर्क नं : ९८०४७०८२५१		
क्र.स.	सामग्री तथा सक्षमता विवरण	एकाई	परिमाण	कैफियत
१	विपद् व्यवस्थापन कोष	रु. लाख	३०	
२	ट्रयाक्टर		१	
३	बेलचा		५	
४	उच्च स्थान			विद्यालयहरु

अनुसूची २० : कोभिड १९ को नियन्त्रण र रोकथामकोलागि प्रतिकार्ययोजना

सि.नं.	प्रतिकार्यका लागी गतिविधिहरू	जिम्मेवारी	सहयोगी निकाय	वर्तमान अवस्था
१	District Crona Crisis Management Center (DCCMC) समिति को बैठक	जिल्ला विपद् व्यवस्थापन समिति	जिल्ला प्रशासन कार्यालय सप्तरी , नेपाली सेना भिमदल गण , नेपाल प्रहरी, स.प्र.बल नेपाल ६ नं. गण , राष्ट्रिय अनुसन्धान जिल्ला कार्यालय , गजेन्द्र नारायण सिंह अस्पताल , स्वास्थ्य अस्पताल , जिल्ला समन्वय समिति, प्रशासकीय अधिकृत, जिल्ला प्रशासन कार्यालय	संक्रमण तथा रोकथामको कार्य नियमित भइरहेको साथै यस जिल्लामा २१७ वेडको आइसोलेशनको व्यवस्था भएको सम्पर्क व्यक्तिको नाम: माथि उल्लेखित गरिएको)
२	समाजिक दूरी, मास्कको प्रयोग र सावुन पानीले हात धुनुपर्ने समाचारको प्रसारण भई रहेकोलाई नियमिता गर्नुपर्ने	जिल्ला प्रशासन कार्यालय , स्थानीय निकाय , स्वास्थ्य अस्पताल, रेडक्रस शाखा/उपशाखा	पत्रकार महासंघ , रेडियो, एफ.एम. सरकारी/गैरसरकारी निकायहरू , सुरक्षा निकाय	पहिलो चरणमा स्थानीय निकाय मार्फत सन्देश मुलक कार्यक्रम संचालन भएको साथै हालमा आएर गैर सरकारी निकाय लगायत अन्य निकायले निरन्तरता दिइरहेको।
३	DCCMC को बैठकलाई हालजस्तै अनिवार्य रुपमा नियमितता गर्नुपर्ने	जिल्ला प्रशासन कार्यालय	जिल्ला प्रशासन कार्यालय सप्तरी , नेपाली सेना भिमदल गण , नेपाल प्रहरी, स.प्र.बल नेपाल ६ नं. गण , राष्ट्रिय अनुसन्धान जिल्ला कार्यालय , गजेन्द्र नारायण सिंह अस्पताल , स्वास्थ्य अस्पताल , जिल्ला समन्वय समिति, प्रशासकीय अधिकृत, जिल्ला	नियमित रुपमा समग्र स्थितिको बारेमा जानकारी अपडेट गरिरहेको साथै गैर सरकारी निकायलाई स्थानीय स्तरमा प्राविधिक सहयोग दिइरहेको ।

०

विपद् पूर्वतयारी तथा प्रतिकार्य योजना २०७८ सप्तरी

			प्रशासन कार्यालय	
४	शंकास्पद व्यक्तिको पहिचानलाई हाल जस्तै नियमिता दिनुपर्ने	स्थानीय तह,स्वास्थ्य कार्यालय	स्थानीय निकाय , सुरक्षा निकाय , नागरिक समाज	हाल सम्म यसकोलागि नियमित रुपमा कार्यभइरहेको , तथयाकं पनि अध्यवधिक भइरहेको र स्वास्थ्य कार्यालयबाट PCR र Antigen विधिबाट परिक्षण भइरहेको
५	संक्रमित व्यक्तिको उपचारलाई अनिवार्य रुपमा नियमिता दिनुपर्ने	स्थानीय तह , स्वास्थ्य अस्पताल, स्वास्थ्य कार्यालय	स्थानीय निकाय , सुरक्षा निकाय , नागरिक समाज	PCR विधिबाट परिक्षणगर्दा पोजेटिभ केशलाई एम्बुलेन्सको सुविधा दिइरहेको ।
६	आईशोलेसनलाई आवश्यकता अनुसार स्थापना तथा व्यवस्थापन गर्नुपर्ने	स्थानीय तहहरु	क्याम्पस तथा विद्यालय , सरकारी तथा गैरसरकारी निकाय , सुरक्षा निकाय	हाल सम्म यस जिल्लामा २१७ वेड क्षमताको ८ ठाउँमा आईशोलेसन स्थापनामा रहेको साथै आवश्यकता अनुसार थप गर्नुपर्ने अवस्था भएमा थप गर्ने योजना भएको ।
७	शव व्यवस्थापन	DCCMC	स्थानीय तह ,स्वास्थ्य कार्यालय , नेपाली सेना	नेपाल रेडक्रस मार्फत स्वास्थ्य कार्यालयले शव व्यवस्थापन गर्ने tool and equipments नेपाली सेनालाई उपलब्ध गराएको साथै उक्त कामको जिम्मा नेपाली सेनालाई जिम्मा दिएको ।
८	PCR प्रविधिबाट स्वाब परीक्षण लाई नियमिता नै दिनुपर्ने साथै Antigen प्रविधि परीक्षण	स्वास्थ्य निकाय	सुरक्षा निकाय , स्वास्थ्य निकाय , निजि स्वास्थ्य निकाय, सुरक्षा निकाय	श्रावण १० २०७८ सम्म ४७३२ जनाको नमुना संकलन गरिएको मा १८८६ जनामा सँक्रमण भएको । Antigen प्रविधि परीक्षण बाट श्रावण १० २०७८ सम्म २०९४ जनाका परीक्षण गरिएकामा ४०५ जना संक्रमण भएको ।
९	जिल्ला सुरक्षा समितिको बैठक	जिल्ला प्रशासन कार्यालय , नेपाली सेना भीमदल गण, सशस्त्र प्रहरी बल नेपाल, राष्ट्रिय अनुशन्धान जिल्ला कार्यालय, सप्तरी	सवै सुरक्षा निकायहरु	सुरक्षा समितिका पदाधिकारीहरुको नियमित बैठक भइरहेको साथै कोरोना १९ संक्रमण तथा रोकथामा र नियन्त्रणको लागि नियमित छलफल तथा निर्णयहरु भइरहेको ।

अनुसूची २१ : बाढी बिपद् प्रतिकार्य तालीका

समायावधि	प्रतिकार्यका लागी गतिबिधिहरु	जिम्मेवारी	न्युन प्रभाव	उच्च प्रभाव
० देखी १ दिन	बिपद्बाट भएको प्रभावको प्रारम्भिक सुचना लिने	जिल्ला आपतकालिन कार्यसंचालन केन्द्र	√	√
	जिल्ला बिपद् ब्यवस्थापन समितिको आकस्मिक बैठक बस्ने	प्रमुख जिल्ला अधिकारी		
	<ul style="list-style-type: none"> ➤ बिपद् सुचना अधिकारी सुनिश्चित गर्ने ➤ पूर्वसुचना प्रणालीलाई सक्रिय बनाउने ➤ जिल्ला आपतकालीन कार्यसंचालन केन्द्रलाई कार्यबिधि अनुसार सक्रिय बनाउने ➤ प्रभावित क्षेत्रमा खोज तथा उद्धार कार्य गर्न टोली परिचालन गर्ने 		√	√
	खोज उद्धार टोली परिचालन ➤ स्वयंसेवक कार्यदल परिचालन	नेपाली सेना, नेपाल प्रहरी, सशस्त्र प्रहरी बल,	√	√
	स्वयंसेवक कार्यदल परिचालन ➤ खोज उद्धार तथा प्राथमिक उपचार	गैर सरकारी सस्था महासंघ,के. भि.एस. सबल नेपाल सप्तरी, नेपाल रेडक्रस सोसाइटी	√	√
	स्थल मार्गबाट उद्धार गर्न नसकिने प्रभावितहरुलाई हेलिकप्टर परिचालनका लागी प्रदेश र केन्द्रमा अनुरोध गर्ने	जिल्ला बिपद् ब्यवस्थापन समिति	√	√
	प्राथमिक उपचारक र एम्बुलेन्स सेवा परिचालन गर्ने गराउने	जिल्ला स्वास्थ्य कार्यालय गैर सरकारी सस्था महासंघ,के. भि.एस. सबल नेपाल सप्तरी, नेपाल रेडक्रस सोसाइटी, स्थानिय तह, एम्बुलेन्स सञ्चालक समिति	√	√
	विषयगत क्षेत्रगत निकायहरूसँग समन्वय ➤ विषय क्षेत्रगत निकायहरुको बैठक बस्ने	जिल्ला बिपद् ब्यवस्थापन समिति, विषय क्षेत्रगत नेतृत्व गर्ने निकायहरु		√
स्थानिय तहको समन्वयमा बिस्थापितहरु रहेको स्थान बारे जानकारी लिने	स्थानीय तह, जिल्ला बिपद् ब्यवस्थापन समिति, जिल्ला आपतकालिन कार्यसंचालन केन्द्र	√	√	

	प्रभावित समुदायहरूलाई विपद प्रतिकार्यका लागी भए गरेका प्रयासहरू तथा सावर्जनिक आह्वान विषयक सूचनाहरू प्रवाह गर्ने ।	जिल्ला विपद् व्यवस्थापन समिति जिल्ला आपतकालिन कार्यसंचालन केन्द्र, पत्रकार महासंघ/सञ्चार माध्यमहरू	√	√
	विस्थापितहरूलाई तयारी खाना, पानीको व्यवस्था गरी बितरण गर्ने	स्थानीय तह, जिल्ला विपद् व्यवस्थापन समिति		√
	विस्थापितहरूलाई त्रिपाल उपलब्ध गराई आश्रय स्थलको व्यवस्था मिलाउने	स्थानीय तह, जिल्ला विपद् व्यवस्थापन समिति	√	√
	प्रतिकार्यका लागी भए गरेका कार्यहरूको अवस्था बारे राष्ट्रिय र प्रदेश आपत्कालीन कार्यसंचालन केन्द्र (NEOC/PEOC) मा जाहेरी गर्ने	जिल्ला आपतकालिन कार्यसंचालन केन्द्र	√	√
दोस्रो दिन	मौषम सम्बन्धि सुचना नियमित प्रसारण गर्ने	जिल्ला आपतकालिन कार्यसंचालन केन्द्र/जल तथा मौषम बिज्ञान विभाग कार्यालय/सञ्चार माध्यम	√	√
	राहत बितरण कार्यलाई समन्वय गरी एकद्वार प्रणाली मार्फत बितरणको प्रबन्ध मिलाउने	जिल्ला विपद् व्यवस्थापन समिति		√
	विस्थापितहरूलाई तयारी खाना, खानेपानीको थप व्यवस्था गर्ने	स्थानीय तह/जिल्ला विपद् व्यवस्थापन समिति/उद्योग वाणिज्य संघ	√	√
	विस्थापितहरूलाई गैह्रखाद्य सामग्री थप बितरण गर्ने	गैर सरकारी सस्था महासंघ,के. भि.एस. सबल नेपाल सप्तरी, नेपाल रेडक्रस सोसाइटी /सघन शहरी बिकास तथा भवन निर्माण आयोजना	√	
	प्रारम्भिक द्रुत लेखाजोखा तथ्यांक समायोजन गरी अनुमोदन गर्ने र लेखाजोखा समन्वय टोली (ACT) परिचालनका लागी राष्ट्रिय आपत्कालीन कार्यसंचालन केन्द्र (NEOC) सँग अनुरोध गर्ने	जिल्ला विपद् व्यवस्थापन समिति /जिल्ला आपतकालिन कार्यसंचालन केन्द्र	√	√
	विस्थापित भएकाहरूलाई अस्थायी आश्रयस्थल निर्माण गर्ने	स्थानीय तह/सघन शहरी बिकास तथा भवन निर्माण आगोजना/ गैर सरकारी सस्था महासंघ,के. भि.एस. सबल नेपाल सप्तरी, नेपाल रेडक्रस सोसाइटी	√	√
	प्रभावितहरूको खोज तथा उद्धारगरी तिनीहरूलाई तत्काल आवश्यक पर्ने खाद्यान र न्यूनतम मानवोचित सामग्री र स्वीकृत मापदण्ड वमोजिम राहत उपलब्ध गराउने	प्रमुख जिल्ला अधिकारी	√	√
	घाईते तथा बिरामीहरूको उपचारको निःशुल्क उपचारको व्यवस्था मिलाउने	जिल्ला स्वास्थ्य कार्यालय		√

	सामुदायिक र जिल्ला द्रुत प्रतिकार्य टोली (CRRT/RRT) समुहको बैठक बसी टोली परिचालन गर्ने	जिल्ला स्वास्थ्य कार्यालय		√
	बिषय क्षेत्रगत निकायहरूको बैठक बस्ने	सबै क्षेत्रगत नेतृत्व गर्ने निकायहरू		√
	जिल्ला बिपद् व्यवस्थापन समितिको बैठक बस्ने	प्रमुख जिल्ला अधिकारी	√	√
	प्रतिकार्यका लागी भए गरेका कार्यहरूको अबस्था बारे राष्ट्रिय र प्रदेश आपत्कालीन कार्यसंचालन केन्द्र (NEOC/PEOC) मा जाहेरी गर्ने	जिल्ला आपतकालिन कार्यसंचालन केन्द्र	√	√
तेस्रो दिन	मौषम सम्बन्धि सुचना नियमित प्रशासन गर्ने	जिल्ला आपतकालिन कार्यसंचालन केन्द्र/जल तथा मौषम बिज्ञान विभाग फिल्ड कार्यालय/सञ्चार माध्यम	√	√
	शव व्यवस्थापन निर्देशिका बमोजिम मृत्युभएका शवहरूको व्यवस्थापन, आर्थिक सहयोग उपलब्ध गराउने	जिल्ला स्वास्थ्य कार्यालय / जिल्ला बिपद् व्यवस्थापन समिति		√
	राहत बितरण कार्यलाई थप प्रभावकारी बनाई निरन्तरता दिने	जिल्ला बिपद् व्यवस्थापन समिति	√	√
	जिल्ला बिपद् प्रतिकार्य टोली (DDRT) लाई परिचालन गर्ने	नेरसो जिल्ला शाखा	√	√
	अति संकटासन्न अबस्थामा रहेका समुहहरूलाई विशेष निगरानी तथा आधारभुत स्वास्थ्य सेवा उपलब्ध गराउने	जिल्ला स्वास्थ्य कार्यालय स्थानीय तह स्वास्थ्य शाखा		√
	प्रभावित क्षेत्रमा हुन सक्ने महिला हिंसाका गतिविधिका सम्बन्धमा विशेष निगरानी राख्ने तथा बालबालिका, जेष्ठनागरीक, अपाङ्गता भएका व्यक्तिहरूलाई विशेष संरक्षणको प्रवन्ध मिलाउने	स्थानिय तहका महिला बालबालिका तथा सामाजिक विकास शाखा		√
	खाद्य तथा गैह्र खाद्य सामग्रीहरू,सुकुम पोषण तथा बाल भिटा लगायत पोषणयुक्त खाना बितरण गर्ने	स्थानिय तह, गैर सरकारी सस्था महासंघ,के. भि.एस. सबल नेपाल सप्तरी, नेपाल रेडक्रस सोसाइटी, जिल्ला स्वास्थ्य कार्यालय,अन्य सहयोगी निकायहरू		√
	बिषय क्षेत्रगत निकायहरूको बैठक बस्ने	सबै क्षेत्रगत नेतृत्व गर्ने निकायहरू		√
	जिल्ला बिपद् व्यवस्थापन समितिको बैठक बस्ने	प्रमुख जिल्ला अधिकारी		√
प्रतिकार्यका लागी भए गरेका कार्यहरूको अबस्था बारे राष्ट्रिय र प्रदेश आपत्कालीन कार्यसंचालन केन्द्र (NEOC/PEOC) मा जाहेरी गर्ने	जिल्ला आपतकालिन कार्यसंचालन केन्द्र		√	
चौथो	मौषम सम्बन्धि सुचना नियमित प्रशासन गर्ने	जिल्ला आपतकालिन कार्यसंचालन केन्द्र/जल तथा मौषम बिज्ञान विभाग फिल्ड	√	√

दिन		कार्यालय/सञ्चार माध्यम		
	राहत बितरण कार्यलाई निरन्तरता दिने	स्थानिय तह, गैर सरकारी सस्था महासंघ,के. भि.एस. सबल नेपाल सप्तरी, नेपाल रेडक्रस सोसाइटी जिल्ला स्वास्थ्य कार्यालय,अन्य सहयोगी निकायहरु		√
	खानेपानी, सरसफाई र स्वच्छताका गतिविधिहरु संचालन गर्ने	स्थानीय तह स्वास्थ्य शाखा		√
	बिपदबाट अबरुद्ध सडक सञ्जाल मर्मत गरि तत्कालका लागी संचालनमा ल्याउने	सडक निर्माण डिभिजन कार्यालय		√
	प्रभावित समुदायलाई नेपाल सरकारको स्विकृत मापदण्ड बमोजिम नगद तथा अन्य आवश्यक सहयोग उपलब्ध गराउने	जिल्ला बिपद् व्यवस्थापन समिति, स्थानीय तह	√	√
	मरेका पशुका शवहरु संकलन तथा व्यवस्थापन गर्ने	स्थानिय तह		√
	बिषय क्षेत्रगत निकायहरुको बैठक बस्ने	सबै क्षेत्रगत नेतृत्व गर्ने निकायहरु		√
	जिल्ला बिपद् व्यवस्थापन समितिको बैठक बस्ने	प्रमुख जिल्ला अधिकारी		√
प्रतिकार्यका लागी भए गरेका कार्यहरुको अवस्था बारे राष्ट्रिय र प्रदेश आपत्कालीन कार्यसंचालन केन्द्र (NEOC/PEOC) मा जाहेरी गर्ने	जिल्ला आपतकालिन कार्यसंचालन केन्द्र	√	√	
पाचौ दिन	मौषम सम्बन्धि सुचना नियमित प्रशारण गर्ने	जिल्ला आपतकालिन कार्यसंचालन केन्द्र/जल तथा मौषम बिज्ञान विभाग फिल्ड कार्यालय/सञ्चार माध्यम	√	√
	प्रभावितहरुको पहुँचसम्म राहत सहायता नपुगेको स्थानहरुमा थप राहत बितरणको व्यवस्था गर्ने	जिल्ला बिपद् व्यवस्थापन समिति, स्थानीय तह		√
	अस्पताल, स्वास्थ्य केन्द्र, आन्तरिक रुपमा विस्थापितको शिविर, विद्यालयजस्ता आधारभुत क्षेत्रमा विद्युतीय सेवा र सञ्चार सेवा उपलब्ध गराउने	नेपाल बिधुत प्राधिकरण कार्यालय, नेपाल टेलिकमको कार्यालय		√
	थप आवश्यक पर्ने राहतका लागी समन्वय गरी माग गर्ने	जिल्ला बिपद् व्यवस्थापन समिति, स्थानीय तह		√
	बिषय क्षेत्रगत निकायहरुको बैठक बस्ने	सबै क्षेत्रगत नेतृत्व गर्ने निकायहरु		
	जिल्ला बिपद् व्यवस्थापन समितिको बैठक बस्ने	प्रमुख जिल्ला अधिकारी		√
	प्रतिकार्यका लागी भए गरेका कार्यहरुको अवस्था बारे राष्ट्रिय र प्रदेश आपत्कालीन कार्यसंचालन केन्द्र (NEOC/PEOC) मा जाहेरी गर्ने	जिल्ला आपतकालिन कार्यसंचालन केन्द्र	√	√

छैटौ दिन	मौषम सम्बन्धि सुचना नियमित प्रसारण गर्ने	जिल्ला आपतकालिन कार्यसंचालन केन्द्र/जल तथा मौषम बिज्ञान विभाग फिल्ड कार्यालय/सञ्चार माध्यम		√
	थप आवश्यक पर्ने राहतका लागी समन्वय गरी माग गर्ने र बितरणको व्यवस्था मिलाउने	जिल्ला बिपद् व्यवस्थापन समिति, स्थानीय तह		√
	बिषय क्षेत्रगत निकायहरुको बैठक बस्ने	सबै क्षेत्रगत नेतृत्व गर्ने निकायहरु		√
	जिल्ला बिपद् व्यवस्थापन समितिको बैठक बस्ने	प्रमुख जिल्ला अधिकारी		√
	प्रतिकार्यका लागी भए गरेका कार्यहरुको अवस्था बारे राष्ट्रिय र प्रदेश आपत्कालीन कार्यसंचालन केन्द्र (NEOC/PEOC) मा जाहेरी गर्ने	जिल्ला आपतकालिन कार्यसंचालन केन्द्र	√	√
सातौ दिन	मौषम सम्बन्धि सुचना नियमित प्रसारण गर्ने	जिल्ला आपतकालिन कार्यसंचालन केन्द्र/जल तथा मौषम बिज्ञान विभाग फिल्ड कार्यालय/सञ्चार माध्यम		√
	बिषय क्षेत्रगत निकायहरुको बैठक बस्ने	सबै क्षेत्रगत नेतृत्व गर्ने निकायहरु		√
	थप आवश्यक पर्ने राहतका लागी समन्वय गरी बितरणको व्यवस्था मिलाउने	जिल्ला बिपद् व्यवस्थापन समिति		√
	प्रभावित क्षेत्रमा खासगरी सङ्कटासन्न समूहका लागि स्वच्छ र सरुक्षित वातावरणको प्रत्याभुति दिने विशेष गरी लडैगिक हिसां नियन्त्रण गर्न विशेष ध्यान दिने	स्थानीय तह, महिला बालबालीका तथा सामाजिक विकास शाखा		√
	गैहखाद्य सामग्रीको सेट बितरण गर्ने	गैर सरकारी सस्था महासंघ,के. भि.एस. सबल नेपाल सप्तरी, नेपाल रेडक्रस सोसाइटी /स्थानीय तह	√	√
	जिल्ला बिपद् व्यवस्थापन समितिको बैठक बस्ने	प्रमुख जिल्ला अधिकारी		√
	मानवीय कार्यका लागी भएका प्रतिकार्य उद्धार कार्यको अनगुमन र प्रतवदेन तयार गर्ने	जिल्ला बिपद् व्यवस्थापन समिति		√
	प्रतिकार्यका लागी भए गरेका कार्यहरुको अवस्था बारे राष्ट्रिय र प्रदेश आपत्कालीन कार्यसंचालन केन्द्र, (NEOC/PEOC) मा जाहेरी गर्ने	जिल्ला आपतकालिन कार्यसंचालन केन्द्र	√	√
	आवश्यकताको आधारमा बिपद लेखाजोखा मार्गदर्शन २०७२ अनुसार थप लेखाजोखाका औजारहरुलाई सक्रिय बनाउने (MIRA/CSDA)	जिल्ला बिपद् व्यवस्थापन समिति , सबै क्षेत्रगत नेतृत्व गर्ने निकायहरु		√
प्रभावित परिवारको दर्ता गर्ने, प्रभावितको लागि परिचयपत्र उपलब्ध गराउने ।	जिल्ला बिपद् व्यवस्थापन समिति , जिल्ला आपतकालिन कार्यसंचालन केन्द्र, स्थानीय तह		√	

दोश्रो हसा	मौषम सम्बन्धि सुचना नियमित प्रसारण गर्ने	जिल्ला आपतकालिन कार्यसंचालन केन्द्र/जल तथा मौषम विज्ञान विभाग फिल्ड कार्यालय/सञ्चार माध्यम		√
	विषय क्षेत्रगत निकायहरूको बैठक बस्ने	सबै क्षेत्रगत नेतृत्व गर्ने निकायहरू		√
	जिल्ला विपद् व्यवस्थापन समितिको बैठक बस्ने	प्रमुख जिल्ला अधिकारी		√
	थप आवश्यक पर्ने राहतका लागी समन्वय गरी बितरणको व्यवस्था मिलाउने	जिल्ला विपद् व्यवस्थापन समिति		√
	प्रभावित क्षेत्रमा खासगरी सङ्कटासन्न समूहका लागि स्वच्छ र सरुक्षित वातावरणको प्रत्याभुति दिने विशेष गरी लडैगिक हिसां नियन्त्रण गर्न विशेष ध्यान दिने	स्थानीय तह, महिला बालबालीका तथा सामाजिक विकास शाखा		√
	थप गैह्रखाद्य सामग्रीको सेट वितरण गर्ने	गैर सरकारी सस्था महासंघ,के. भि.एस. सबल नेपाल सप्तरी, नेपाल रेडक्रस सोसाइटी /स्थानीय तह		√
	थप अस्थायी शिविर व्यवस्थापन गर्ने	आवास विषयगत /सबै क्षेत्रगत नेतृत्व गर्ने निकायहरू		√
	मानवीय कार्यका लागि भएका प्रतिकार्य उद्धार कार्यको अनुगमन र प्रतवदेन तयार गर्ने	जिल्ला विपद् व्यवस्थापन समिति		√
	प्रतिकार्यका लागी भए गरेका कार्यहरूको अवस्था बारे राष्ट्रिय र प्रदेश आपतकालीन कार्यसंचालन केन्द्र (NEOC/PEOC) मा जाहेरी गर्ने	जिल्ला आपतकालिन कार्यसंचालन केन्द्र		√
	शब व्यवस्थापन गर्ने	जिल्ला विपद् व्यवस्थापन समिति		√
	मरेका पशु चौपायाको व्यवस्थापन गर्ने	जिल्ला पशु सेवा कार्यालय	√	√
	बहुक्षेत्रगत प्रारम्भिक द्रुत लेखाजोखा (MIRA) को तथ्यांक संकलन तथा अभिलेखिकरण गर्ने	जिल्ला विपद् व्यवस्थापन समिति, विषय क्षेत्रगत नेतृत्व गर्ने निकायहरू		√
खाद्यान्न बितरण गर्ने	स्थानीय तह गैर सरकारी सस्था महासंघ,के. भि.एस. सबल नेपाल सप्तरी, नेपाल रेडक्रस सोसाइटी		√	

अनुसूची २२ : भुकम्पिय विपद् प्रतिकार्य तालीका

समायावधि	प्रतिकार्यका लागी गतिविधिहरू	जिम्मेवारी	कैफियत
० देखी १ दिन	भुकम्पीय बाढी तथा अन्य विपद्को जानकारी दिने,	भुकम्प मापन केन्द्र, जिल्ला आपत्कालीन कार्यसंचालन केन्द्र, विद्युतिय सञ्चार माध्यमहरू	
	विपद् बाट भएको प्रभावको प्रारम्भिक सुचना लिने	जिल्ला आपत्कालिन कार्यसंचालन केन्द्र	
	प्रभावित क्षेत्रमा खोज तथा उद्धार कार्य गर्न टोली परिचालन गर्ने <ul style="list-style-type: none"> खोज तथा उद्धारका लागी तत्काल निर्देशन दिने र खोज उद्धारका लागी सुरक्षा निकाय परिचालन गर्ने खोज तथा उद्धार कार्यमा हेबि ईक्यूपमेन्टस परिचालन गर्ने नेपाली सेना, नेपाल प्रहरी, सशस्त्र प्रहरी वल, सडक डिभिजन कार्यालय,स्थानीय तह, निर्माण व्यववसयी 	नेपाली सेना, नेपाल प्रहरी, सशस्त्र प्रहरी वल, सडक डिभिजन कार्यालय,स्थानीय तह, निर्माण व्यववसयी	
	जिल्ला विपद् व्यवस्थापन समितिको आकस्मिक बैठक बस्ने <ul style="list-style-type: none"> विपद् सुचना अधिकारी सुनिश्चित गर्ने जिल्ला आपत्कालीन कार्यसंचालन केन्द्रलाई कार्यविधि अनुसार सक्रिय बनाउने 	प्रमुख जिल्ला अधिकारी	
	स्वयंसेवक कार्यदल परिचालन <ul style="list-style-type: none"> खोज उद्धार तथा प्राथमिक उपचारका लागी स्वयंसेवक टोली परिचालन गर्ने 	गैर सरकारी सस्था महासंघ, के. भि.एस. सबल नेपाल सप्तरी, नेपाल रेडक्रस सोसाइटी	
	प्राथमिक उपचारक र एम्बुलेन्स सेवा परिचालन गर्ने गराउने	जिल्ला स्वास्थ्य कार्यालय/ स्थानिय तह, एम्बुलेन्स सञ्चालक समिति, गैर सरकारी सस्था महासंघ,के. भि.एस. सबल नेपाल सप्तरी, नेपाल रेडक्रस सोसाइटी	
	घाईतेहरूलाई तत्काल उपचारको व्यवस्था मिलाउने	जिल्ला स्वास्थ्य कार्यालय,सगरमाथा अञ्चल अस्पताल, निजि अस्पतालहरू	
	स्थल मार्गबाट उद्धार गर्न नसकिने प्रभावितहरूलाई हेलिकप्टर परिचालनका लागी प्रदेश र केन्द्रमा अनुरोध गर्ने	जिल्ला विपद् व्यवस्थापन समिति	

	थप खोज उद्धार टोलीको लागि गृह मन्त्रालयमा अनुरोध गर्ने	जिल्ला विपद् व्यवस्थापन समिति	
	➤ विषयगत क्षेत्रगत निकायहरूलाई सक्रिय बनाउने, समन्वय गर्ने ➤ विषय क्षेत्रगत निकायहरूको बैठक बस्ने	जिल्ला विपद् व्यवस्थापन समिति	
	स्थानिय तहको समन्वयमा बिस्थापितहरू रहेको स्थान बारे जानकारी लिने	स्थानीय तह, जिल्ला विपद् व्यवस्थापन समिति, जिल्ला आपतकालिन कार्यसंचालन केन्द्र	
	प्रारम्भिक द्रुत लेखाजोखाका लागि IRA टोली परिचालन	स्थानीय तहका प्रमुख, जिल्ला विपद् व्यवस्थापन समिति	
	प्रभावित क्षेत्रसम्मको पहुँचको बारेमा जानकारी लिने	जिल्ला आपतकालिन कार्यसंचालन केन्द्र	
	प्रभावित समुदायहरूलाई विपद् प्रतिकार्यका लागि भए गरेका प्रयासहरू तथा सावर्जनिक आह्वान विषयक सूचनाहरू प्रवाह गर्ने ।	जिल्ला आपतकालिन कार्यसंचालन केन्द्र , पत्रकार महासंघ/सञ्चार माध्यमहरू	
	बिस्थापितहरूलाई तयारी खाना, पानीको ब्यवस्था गरी बितरण गर्ने	स्थानीय तह, उद्योग बाणिज्य संघ	
	बिस्थापितहरूलाई त्रिपाल उपलब्ध गराई आश्रय स्थलको ब्यवस्था मिलाउने	स्थानीय तह/सघन शहरी बिकास तथा भवन निर्माण आयोजना गैर सरकारी सस्था महासंघ,के. भि.एस. सबल नेपाल सप्तरी, नेपाल रेडक्रस सोसाइटी	
दोश्रो दिन	विपद् प्रतिकार्य र पराकम्पनबाट आउनसक्ने जोखिम सम्बन्धि सुचना प्रकाशन प्रशारण गर्ने	भुकम्प मापन केन्द्र, जिल्ला आपत्कालीन कार्यसंचालन केन्द्र, बिद्युतिय सञ्चार माध्यमहरू	
	प्रभावित क्षेत्रमा खोज तथा उद्धार कार्य गर्न थप टोली परिचालनलाई निरन्तरता गर्ने ➤ खोज तथा उद्धारका लागि तत्काल निर्देशन दिने र खोज उद्धारका लागि सुरक्षा निकाय परिचालन गर्ने	नेपाली सेना, नेपाल प्रहरी, सशस्त्र प्रहरी वल	
	हेबि ईक्युपमेन्ट सहित भुकम्पबाट क्षति भएका भग्नावशेषलाई हटाउने कार्य गर्ने	जिल्ला विपद् व्यवस्थापन समिति स्थानीय तह, सडक डिभिजन कार्यालय, निर्माण व्यवसायी संघ	
	स्वयंसेवक कार्यदल परिचालन ➤ खोज उद्धार तथा प्राथमिक उपचारका लागि स्वयंसेवक थप टोली परिचालन गर्ने	नेपाल रेडक्रस सोसाइटी	
	DDRT/NDRT/RDRT टिमहरू र विषयगत टोली परिचालन गर्ने ।	नेपाल रेडक्रस सोसाइटी	
	रिहत बितरण कार्यलाई समन्वय गरी एकद्वार प्रणाली मार्फत बितरणको प्रबन्ध मिलाउने	जिल्ला विपद् व्यवस्थापन समिति	

	विस्तपितहरुलाई तयारी खाना, खानेपानीको थप व्यवस्था गर्ने	जिल्ला विपद् व्यवस्थापन समिति ,स्थानीय तह, गैर सरकारी सस्था महासंघ,के. भि.एस. सबल नेपाल सप्तरी, नेपाल रेडक्रस सोसाइटी	
	विस्थापितहरुलाई गैह्रखाद्य सामग्री र तयारी खाना पानी थप बितरण गर्ने	उद्योग बाणिज्य संघ ,नेपाल रेडक्रस सोसाइटी	
	प्रारम्भिक द्रुत लेखाजोखा तथ्यांक समायोजन गरी अनुमोदन गर्ने र लेखाजोखा समन्वय टोली (ACT) परिचालनका लागि राष्ट्रिय आपत्कालीन कार्यसंचालन केन्द्र (NEOC) सँग अनुरोध गर्ने	जिल्ला विपद् व्यवस्थापन समिति जिल्ला आपतकालीन कार्यसंचालन केन्द्र	
	प्रारम्भिक द्रुत लेखाजोखा प्रतिवेदन तयार गर्ने र जिल्ला विपद् व्यवस्थापन समितिमा पेश गर्ने	जिल्ला आपतकालीन कार्यसंचालन केन्द्र	
	विस्थापित भएकाहरुलाई त्रिपाल बितरण र अस्थायी आश्रयस्थल निर्माण गर्ने	स्थानीय तह/सघन शहरी विकास तथा भवन निर्माण आगोजना/ गैर सरकारी सस्था महासंघ,के. भि.एस. सबल नेपाल सप्तरी, नेपाल रेडक्रस सोसाइटी	
	प्रभावितहरुको खोज तथा उद्धारगरी तिनीहरुलाई तत्काल आवश्यक पर्ने खाद्यान र न्यूनतम मानवोचित सामग्री र स्वीकृत मापदण्ड वमोजिम राहत उपलब्ध गराउने	प्रमुख जिल्ला अधिकारी	
	घाईते तथा बिरामीहरुको उपचारको निःशुल्क उपचारको व्यवस्था मिलाउने	जिल्ला स्वास्थ्य कार्यालय,सगरमाथा अञ्चल अस्पताल, निजि अस्पतालहरु	
	सामुदायीक र जिल्ला द्रुत प्रतिकार्य टोली (CRRT/RRT) समुहको बैठक बसी टोली परिचालन गर्ने	जिल्ला स्वास्थ्य कार्यालय	
	विषय क्षेत्रगत निकायहरुको बैठक बस्ने	सबै क्षेत्रगत नेतृत्व गर्ने निकायहरु	
	जिल्ला विपद् व्यवस्थापन समितिको बैठक बस्ने	प्रमुख जिल्ला अधिकारी	
	शव व्यवस्थापन निर्देशिका वमोजिम मृत्युभएका शवहरुको व्यवस्थापन, आर्थिक सहयोग उपलब्ध गराउने	जिल्ला विपद् व्यवस्थापन समिति	
	शिविरहरुमा बिद्युत तथा सञ्चारको प्रबन्ध मिलाउने	नेपाल बिद्युत प्राधिकरण, नेपाल टेलिकम	
	प्रतिकार्यका लागि भए गरेका कार्यहरुको अवस्था बारे राष्ट्रिय र प्रदेश आपत्कालीन कार्यसंचालन केन्द्र (NEOC/PEOC) मा जाहेरी गर्ने	जिल्ला आपतकालीन कार्यसंचालन केन्द्र	
तेश्रो दिन	विपद् प्रतिकार्य र पराकम्पनबाट आउनसक्ने जोखिम सम्बन्धि सुचना प्रकाशन प्रशारण गर्ने	भुकम्प मापन केन्द्र, जिल्ला आपत्कालीन कार्यसंचालन केन्द्र, बिद्युतिय सञ्चार माध्यमहरु	
	बढि प्रभावित क्षेत्रमा केन्द्रित गरी खोज तथा उद्धार कार्य गर्न टोली परिचालन निरन्तरता गर्ने	नेपाली सेना, नेपाल प्रहरी, सशस्त्र प्रहरी वल,	

➤ खोज तथा उद्धारका लागि तत्काल निर्देशन दिने र खोज उद्धारका लागि सुरक्षा निकाय परिचालन गर्ने		
बढि प्रभावित क्षेत्रहरूमा स्वयंसेवक कार्यदल परिचालन ➤ खोज उद्धार तथा प्राथमिक उपचारका लागि स्वयंसेवक टोली परिचालन गर्ने ➤ पारिवारिक सम्पर्क नभएका व्यक्तिहरूको खोजिकार्य गर्ने	जिल्ला विपद् व्यवस्थापन समिति, स्थानीय तह, गैर सरकारी सस्था महासंघ,के. भि.एस. सबल नेपाल सप्तरी, नेपाल रेडक्रस सोसाइटी	
DDRT/NDRT/RDRT टिमहरू र विषयगत टोली परिचालन गर्ने ।	नेपाल रेडक्रस सोसाइटी	
हेबि ईक्युपमेन्ट सहित भुकम्पबाट क्षति भएका भग्नाबशेषलाई हटाउने कार्य गर्ने	स्थानीय तह, सडक डिभिजन कार्यालय, निर्माण व्यवसायी संघ	
विस्थापित भएकाहरूलाई त्रिपाल बितरण र अस्थायी आश्रयस्थल निर्माण गर्ने	स्थानीय तह, सडक डिभिजन कार्यालय, निर्माण व्यवसायी संघ	
शव व्यवस्थापन निर्देशिका वमोजिम मृत्युभएका शवहरूको व्यवस्थापन, आर्थिक सहयोग उपलब्ध गराउने	जिल्ला विपद् व्यवस्थापन समिति	
राहत बितरण कार्यलाई थप प्रभावकारी बनाई निरन्तरता दिने	जिल्ला विपद् व्यवस्थापन समिति /स्थानीय तह/ गैर सरकारी सस्था महासंघ,के. भि.एस. सबल नेपाल सप्तरी, नेपाल रेडक्रस सोसाइटी	
जिल्ला विपद् प्रतिकार्य टोली (DDRT) लाई परिचालन गर्ने	नेपाल रेडक्रस सोसाइटी	
अति संकटासन्न अवस्थामा रहेका समुहहरूलाई विशेष निगरानी तथा आधारभुत स्वास्थ्य सेवा उपलब्ध गराउने	जिल्ला स्वास्थ्य कार्यालय स्थानीय तह स्थानीय स्वास्थ्य संस्था	
प्रभावित क्षेत्रमा हुन सक्ने महिला हिंसाका गतिविधिका सम्बन्धमा विपेश निगरानी राख्ने तथा बालबालिका, जेष्ठनागरीक, अपाङ्गता भएका व्यक्तिहरूलाई विपेश संरक्षणको प्रवन्ध मिलाउने	स्थानिय तहका महिला बालबालिका तथा सामाजिक विकास शाखा,जेष्ठ नागरीक तथा अपाङ्गता भएका व्यक्तिहरूका लागि कार्य गर्ने निकायहरू	
खाद्य तथा गैह् खाद्य सामग्रीहरू,सुकुम पोषण तथा बाल भिटा लगायत पोषणयुक्त खाना बितरण गर्ने	स्थानिय तह, गैर सरकारी सस्था महासंघ,के. भि.एस. सबल नेपाल सप्तरी, नेपाल रेडक्रस सोसाइटी, जिल्ला स्वास्थ्य कार्यालय,अन्य सहयोगी निकायहरू	
विषय क्षेत्रगत निकायहरूको बैठक बस्ने	सबै क्षेत्रगत नेतृत्व गर्ने निकायहरू	

	जिल्ला विपद् व्यवस्थापन समितिको बैठक बस्ने	प्रमुख जिल्ला अधिकारी	
	भग्नावशेषलाई पन्छाउने कार्य गर्ने	सडक डिभिजन कार्यालय, निर्माण व्यवसायी संघ	
	शव व्यवस्थापन निर्देशिका वमोजिम मृत्युभएका शवहरूको व्यवस्थापन, आर्थिक सहयोग उपलब्ध गराउने	जिल्ला विपद् व्यवस्थापन समिति	
	शिविरहरूमा बिद्युत तथा सञ्चारको प्रबन्ध मिलाउने	नेपाल बिद्युत प्राधिकरण, नेपाल टेलिकम	
	प्रतिकार्यका लागी भए गरेका कार्यहरूको अवस्था बारे राष्ट्रिय र प्रदेश आपतकालीन कार्यसंचालन केन्द्र (NEOC/PEOC) मा जाहेरी गर्ने	जिल्ला विपद् व्यवस्थापन समिति, जिल्ला आपतकालीन कार्यसंचालन केन्द्र	
चौथो दिन	विपद् प्रतिकार्य र पराकम्पीय जोखिम सम्बन्धि सुचना प्रकाशन प्रशारण गर्ने	भुकम्प मापन केन्द्र, जिल्ला आपतकालीन कार्यसंचालन केन्द्र, बिद्युतिय सञ्चार माध्यमहरू	
	बढि प्रभावित क्षेत्रमा केन्द्रित गरी खोज तथा उद्धार कार्य गर्न टोली परिचालन निरन्तरता गर्ने ➤ खोज तथा उद्धारका लागी तत्काल निर्देशन दिने र खोज उद्धारका लागी सुरक्षा निकाय परिचालन गर्ने	नेपाली सेना, नेपाल प्रहरी, सशस्त्र प्रहरी वल	
	हेबि ईक्युपमेन्ट सहित भुकम्पबाट क्षति भएका भग्नावशेषलाई हटाउने कार्य गर्ने	जिल्ला विपद् व्यवस्थापन समिति स्थानीय तह, सडक डिभिजन कार्यालय, निर्माण व्यवसायी संघ	
	बढि प्रभावित क्षेत्रहरूमा स्वयंसेवक कार्यदल परिचालन खोज उद्धार तथा प्राथमिक उपचारका लागी स्वयंसेवक टोली परिचालन गर्ने ➤ पारिवारिक सम्पर्क नभएका व्यक्तिहरूको खोजिकार्य गर्ने	जिल्ला विपद् व्यवस्थापन समिति, स्थानीय तह, गैर सरकारी सस्था महासंघ, के. भि.एस. सबल नेपाल सप्तरी, नेपाल रेडक्रस सोसाइटी	
	DDRT/NDRT/RDRT टिमहरू र विषयगत टोली परिचालन गर्ने ।	नेपाल रेडक्रस सोसाइटी	
	राहत बितरण कार्यलाई निरन्तरता दिने	जिल्ला विपद् व्यवस्थान समिति, स्थानीय तह	
	खानेपानी, सरसफाई र स्वच्छताका गतिविधिहरू संचालन गर्ने	खानेपानी तथा सरसफाई डि. कार्यालय, स्थानीय तह	
	विपदबाट अवरुद्ध सडक सञ्जाल मर्मत गरि तत्कालका लागी संचालनमा ल्याउने	सडक निर्माण डिभिजन कार्यालय, स्थानीय तह	
	विस्थापित भएकाहरूलाई त्रिपाल बितरण र अस्थायी आश्रयस्थल निर्माण गर्ने	स्थानीय तह/सघन शहरी बिकास तथा भवन निर्माण आगोजना/ गैर सरकारी सस्था महासंघ,के. भि.एस. सबल नेपाल सप्तरी, नेपाल	

		रेडक्रस सोसाइटी	
	प्रभावित समुदायलाई नेपाल सरकारको स्विकृत मापदण्ड बमोजिम नगद तथा अन्य आवश्यक सहयोग उपलब्ध गराउने	जिल्ला विपद् व्यवस्थापन समिति, स्थानीय तह	
	मरेका पशुका शवहरू संकलन तथा व्यवस्थापन गर्ने	स्थानीय तह	
	विषय क्षेत्रगत निकायहरूको बैठक बस्ने	सबै क्षेत्रगत नेतृत्व गर्ने निकायहरू	
	जिल्ला विपद् व्यवस्थापन समितिको बैठक बस्ने	प्रमुख जिल्ला अधिकारी	
	शव व्यवस्थापन निर्देशिका बमोजिम मृत्युभएका शवहरूको व्यवस्थापन, आर्थिक सहयोग उपलब्ध गराउने	जिल्ला विपद् व्यवस्थापन समिति	
	शिबिरहरूमा बिद्युत तथा सञ्चारको प्रबन्ध मिलाउने	नेपाल बिद्युत प्राधिकरण, नेपाल टेलिकम	
	प्रतिकार्यका लागी भए गरेका कार्यहरूको अवस्था बारे राष्ट्रिय र प्रदेश आपतकालीन कार्यसंचालन केन्द्र (NEOC/PEOC) मा जाहेरी गर्ने	जिल्ला आपतकालीन कार्यसंचालन केन्द्र	
पाचौ दिन	विपद् प्रतिकार्य र पराकम्पीय जोखिम सम्बन्धि सुचना प्रकाशन प्रशारण गर्ने	भुकम्प मापन केन्द्र, जिल्ला आपतकालीन कार्यसंचालन केन्द्र, बिद्युतिय सञ्चार माध्यमहरू	
	बढि प्रभावित क्षेत्रमा केन्द्रित गरी खोज तथा उद्धार कार्य गर्न टोली परिचालन गर्ने ➤ खोज तथा उद्धारका लागी तत्काल निर्देशन दिने र खोज उद्धारका लागी सुरक्षा निकाय परिचालन गर्ने	नेपाली सेना, नेपाल प्रहरी, सशस्त्र प्रहरी बल	
	बढि प्रभावित क्षेत्रहरूमा स्वयंसेवक कार्यदल परिचालन खोज उद्धार तथा प्राथमिक उपचारका लागी स्वयंसेवक टोली परिचालन गर्ने ➤ पारिवारिक सम्पर्क नभएका व्यक्तिहरूको खोजिकार्य गर्ने	जिल्ला विपद् व्यवस्थापन समिति, स्थानीय तह, गैर सरकारी सस्था महासंघ, के. भि.एस. सबल नेपाल सप्तरी, नेपाल रेडक्रस सोसाइटी	
	DDRT/NDRT/RDRT टिमहरू र विषयगत टोली परिचालन गर्ने ।	नेपाल रेडक्रस सोसाइटी	
	हेवि ईक्वुपमेन्ट सहित भुकम्पबाट क्षति भएका भग्नाबशेषलाई हटाउने कार्य गर्ने	जिल्ला विपद् व्यवस्थापन समिति स्थानीय तह, सडक डिभिजन कार्यालय, निर्माण व्यवसायी संघ	
	विस्थापित भएकाहरूलाई त्रिपाल बितरण र अस्थायी आश्रयस्थल निर्माण गर्ने	स्थानीय तह/सघन शहरी विकास तथा भवन निर्माण आगोजना/ गैर सरकारी सस्था महासंघ,के. भि.एस. सबल नेपाल सप्तरी, नेपाल रेडक्रस सोसाइटी	

	प्रभावितहरूको पहुँचसम्म राहत सहायता नपुगेको स्थानहरूमा थप राहत बितरणको व्यवस्था गर्ने	स्थानीय तह, जिल्ला विपद् व्यवस्थापन समिति	
	अस्पताल, स्वास्थ्य केन्द्र, आन्तरिक रूपमा विस्थापितको शिविर, विद्यालयजस्ता आधारभुत क्षेत्रमा विद्युतीय सेवा र सञ्चार सेवा उपलब्ध गराउने	नेपाल बिधुत प्राधिकरण कार्यालय, नेपाल टेलिकमको कार्यालय	
	थप आवश्यक पर्ने राहतका लागि समन्वय गरी माग गर्ने	जिल्ला विपद् व्यवस्थापन समिति	
	विषय क्षेत्रगत निकायहरूको बैठक बस्ने	सबै क्षेत्रगत नेतृत्व गर्ने निकायहरू	
	जिल्ला विपद् व्यवस्थापन समितिको बैठक बस्ने	प्रमुख जिल्ला अधिकारी	
	शिविरहरूमा बिद्युत तथा सञ्चारको प्रबन्ध मिलाउने	नेपाल बिधुत प्राधिकरण कार्यालय, नेपाल टेलिकमको कार्यालय	
	प्रतिकार्यका लागी भए गरेका कार्यहरूको अवस्था बारे राष्ट्रिय र प्रदेश आपत्कालीन कार्यसंचालन केन्द्र (NEOC/PEOC) मा जाहेरी गर्ने	जिल्ला आपतकालीन कार्यसंचालन केन्द्र	
छैटौँ दिन	विपद् प्रतिकार्य र पराकम्पीय जोखिम सम्बन्धि सुचना प्रकाशन प्रशारण गर्ने	भुकम्प मापन केन्द्र, जिल्ला आपतकालीन कार्यसंचालन केन्द्र, बिद्युतिय सञ्चार माध्यमहरू	
	बढि प्रभावित क्षेत्रमा केन्द्रित गरी खोज तथा उद्धार कार्य गर्न टोली परिचालन गर्ने ➤ खोज तथा उद्धारका लागी तत्काल निर्देशन दिने र खोज उद्धारका लागी सुरक्षा निकाय परिचालन गर्ने	नेपाली सेना, नेपाल प्रहरी, सशस्त्र प्रहरी वल	
	हेबि ईक्युपमेन्ट सहित भुकम्पबाट क्षति भएका भग्नावशेषलाई हटाउने कार्य गर्ने	स्थानीय तह, सडक डिभिजन कार्यालय, निर्माण व्यवसायी संघ	
	बढि प्रभावित क्षेत्रहरूमा स्वयंसेवक कार्यदल परिचालन खोज उद्धार तथा प्राथमिक उपचारका लागी स्वयंसेवक टोली परिचालन गर्ने ➤ पारिवारिक सम्पर्क नभएका व्यक्तिहरूको खोजिकार्य गर्ने	जिल्ला विपद् व्यवस्थापन समिति, स्थानीय तह, गैर सरकारी सस्था महासंघ,के. भि.एस. सबल नेपाल सप्तरी, नेपाल रेडक्रस सोसाइटी	
	DDRT/NDRT/RDRT टिमहरू र विषयगत टोली परिचालन गर्ने ।	नेपाल रेडक्रस सोसाइटी	
	विस्थापित भएकाहरूलाई त्रिपाल बितरण र अस्थायी आश्रयस्थल निर्माण गर्ने	स्थानीय तह, सडक डिभिजन कार्यालय, निर्माण व्यवसायी संघ, गैर सरकारी सस्था महासंघ,के. भि.एस. सबल नेपाल सप्तरी, नेपाल रेडक्रस सोसाइटी	
	स्विकृत मापदण्ड बमोजिम राहत उपलब्ध गराउने थप आवश्यक पर्ने राहतका लागी समन्वय गरी माग गर्ने र बितरणको व्यवस्था मिलाउने	जिल्ला विपद् व्यवस्थापन समिति, स्थानीय तह	

	विषय क्षेत्रगत निकायहरूको बैठक बस्ने	सबै क्षेत्रगत नेतृत्व गर्ने निकायहरू	
	जिल्ला विपद् व्यवस्थापन समितिको बैठक बस्ने	प्रमुख जिल्ला अधिकारी	
	शव व्यवस्थापन निर्देशिका बमोजिम मृत्युभएका शवहरूको व्यवस्थापन, आर्थिक सहयोग उपलब्ध गराउने	जिल्ला विपद् व्यवस्थापन समिति, स्थानीय तह	
	प्रतिकार्यका लागी भए गरेका कार्यहरूको अवस्था बारे राष्ट्रिय र प्रदेश आपत्कालीन कार्यसंचालन केन्द्र (NEOC/PEOC) मा जाहेरी गर्ने	जिल्ला आपतकालीन कार्यसंचालन केन्द्र	
सातौं दिन	विपद् प्रतिकार्य र पराकम्पीय जोखिम सम्बन्धि सुचना प्रकाशन प्रशारण गर्ने	भुकम्प मापन केन्द्र, जिल्ला आपत्कालीन कार्यसंचालन केन्द्र, बिद्युतिय सञ्चार माध्यमहरू	
	बढि प्रभावित क्षेत्रमा केन्द्रित गरी खोज तथा उद्धार कार्य गर्न टोली परिचालन गर्ने ➤ खोज तथा उद्धारका लागी तत्काल निर्देशन दिने र खोज उद्धारका लागी सुरक्षा निकाय परिचालन गर्ने	नेपाली सेना, नेपाल प्रहरी, सशस्त्र प्रहरी बल	
	बढि प्रभावित क्षेत्रहरूमा स्वयंसेवक कार्यदल परिचालन खोज उद्धार तथा प्राथमिक उपचारका लागी स्वयंसेवक टोली परिचालन गर्ने ➤ पारिवारिक सम्पर्क नभएका व्यक्तिहरूको खोजिकार्य गर्ने	जिल्ला विपद् व्यवस्थापन समिति, स्थानीय तह, नेपाल रेडक्रस सोसाइटी	
	DDRT/NDRT/RDRT टिमहरू र विषयगत टोली परिचालन गर्ने ।	नेपाल रेडक्रस सोसाइटी	
	हेबि ईक्वपमेन्ट सहित भुकम्पबाट क्षति भएका भग्नावशेषलाई हटाउने कार्य गर्ने	स्थानीय तह, सडक डिभिजन कार्यालय, निर्माण व्यवसायी संघ	
	विस्थापित भएकाहरूलाई थप त्रिपाल बितरण र अस्थायी आश्रयस्थल निर्माण गर्ने	स्थानीय तह/सघन शहरी बिकास तथा भवन निर्माण आगोजना/ गैर सरकारी सस्था महासंघ,के. भि.एस. सबल नेपाल सप्तरी, नेपाल रेडक्रस सोसाइटी	
	विषय क्षेत्रगत निकायहरूको बैठक बस्ने	सबै क्षेत्रगत नेतृत्व गर्ने निकायहरू	
	स्विकृत मापदण्ड बमोजिम राहत उपलब्ध गराउने र थप आवश्यक पर्ने राहतका लागी समन्वय गरी बितरणको व्यवस्था मिलाउने	जिल्ला विपद् व्यवस्थापन समिति, स्थानीय तह	
	प्रभावित क्षेत्रमा खासगरी सङ्कटासन्न समूहका लागी स्वच्छ र सरुक्षित वातावरणको प्रत्याभुति दिने बिपेश गरी लडैगिक हिसां नियन्त्रण गर्न बिपेश ध्यान दिने	स्थानीय तह, महिला बालबालीका तथा सामाजिक बिकास शाखा	
	विस्थापितहरूलाई गैहखाद्य र खाद्य सामग्रीको सेट बितरण गर्ने	गैर सरकारी सस्था महासंघ,के. भि.एस. सबल	

		नेपाल सप्तरी, नेपाल रेडक्रस सोसाइटी,स्थानीय तह , खाद्य सुरक्षा नेतृत्व गर्ने निकाय,विश्वखाद्य कार्यक्रम	
	जिल्ला विपद् व्यवस्थापन समितिको बैठक बस्ने	प्रमुख जिल्ला अधिकारी	
	मानवीय कार्यका लागि भएका प्रतिकार्य उद्धार कार्यको अनुगमन र प्रतवदेन तयार गर्ने	जिल्ला विपद् व्यवस्थापन समिति	
	आवश्यकताको आधारमा विपद् लेखाजोखा मार्गदर्शन २०७२ अनुसार थप लेखाजोखाका औजारहरुलाई सक्रिय बनाउने (MIRA/CSDA)	जिल्ला विपद् व्यवस्थापन समिति , विषय क्षेत्रगत नेतृत्व गर्ने निकायहरु र सहयोगी निकायहरु	
	शव व्यवस्थापन निर्देशिका वमोजिम मृत्युभएका शवहरुको व्यवस्थापन, आर्थिक सहयोग उपलब्ध गराउने	जिल्ला विपद् व्यवस्थापन समिति, स्थानीय तह	
	प्रभावित परिवारको दर्ता गर्ने, प्रभावितको लागि परिचयपत्र उपलब्ध गराउने ।	जिल्ला विपद् व्यवस्थापन समिति, स्थानीय तह, जिल्ला आपतकालीन कार्यसंचालन केन्द्र	
	प्रतिकार्यका लागि भए गरेका कार्यहरुको अवस्था बारे राष्ट्रिय र प्रदेश आपतकालीन कार्यसंचालन केन्द्र (NEOC/PEOC) मा जाहेरी गर्ने	जिल्ला आपतकालीन कार्यसंचालन केन्द्र	
दोश्रो हसा	विपद् प्रतिकार्य र पराकम्पीय जोखिम सम्बन्धि सुचना प्रकाशन प्रशासन गर्ने	भुकम्प मापन केन्द्र, जिल्ला आपतकालीन कार्यसंचालन केन्द्र, बिद्युतिय सञ्चार माध्यमहरु	
	बढि प्रभावित क्षेत्रमा केन्द्रित गरी खोज तथा उद्धार कार्य गर्न टोली परिचालन गर्ने ➤ खोज तथा उद्धारका लागि तत्काल निर्देशन दिने र खोज उद्धारका लागि सुरक्षा निकाय परिचालन गर्ने	नेपाली सेना, नेपाल प्रहरी, सशस्त्र प्रहरी बल	
	बढि प्रभावित क्षेत्रहरुमा स्वयंसेवक कार्यदल परिचालन खोज उद्धार तथा प्राथमिक उपचारका लागि स्वयंसेवक टोली परिचालन गर्ने ➤ पारिवारिक सम्पर्क नभएका व्यक्तिहरुको खोजिकार्य गर्ने	जिल्ला विपद् व्यवस्थापन समिति, स्थानीय तह, गैर सरकारी सस्था महासंघ, के. भि.एस. सबल नेपाल सप्तरी, नेपाल रेडक्रस सोसाइटी	
	DDRT/NDRT/RDRT टिमहरु र विषयगत टोली परिचालन गर्ने ।	नेपाल रेडक्रस सोसाइटी	
	हेवि ईक्युपमेन्ट सहित भुकम्पबाट क्षति भएका भग्नावशेषलाई हटाउने कार्य गर्ने	जिल्ला विपद् व्यवस्थापन समिति, स्थानीय तह, सडक डिभिजन कार्यालय, निर्माण ब्यवसायी संघ,	
	बिस्थापित भएकाहरुलाई थप त्रिपाल बितरण र अस्थायी आश्रयस्थल निर्माण गर्ने	स्थानीय तह/सघन शहरी बिकास तथा भवन निर्माण आगोजना/नेरेसो	

विषय क्षेत्रगत निकायहरूको बैठक बस्ने	सबै क्षेत्रगत नेतृत्व गर्ने निकायहरू	
जिल्ला विपद् व्यवस्थापन समितिको बैठक बस्ने	प्रमुख जिल्ला अधिकारी	
थप आवश्यक पर्ने राहतका लागी समन्वय गरी स्विकृत मापदण्ड बमोजिम बितरणको व्यवस्था मिलाउने	जिल्ला विपद् व्यवस्थापन समिति, स्थानीय तह	
प्रभावित क्षेत्रमा खासगरी सङ्कटासन्न समूहका लागि स्वच्छ र सरुक्षित वातावरणको प्रत्याभुति दिने विषेश गरी लडैगिक हिसां नियन्त्रण गर्न विषेश ध्यान दिने	स्थानीय तह, महिला बालबालीका तथा सामाजिक विकास शाखा	
थप गैहखाद्य सामग्रीको सेट वितरण गर्ने	जिल्ला विपद् व्यवस्थापन समिति, स्थानीय तह, गैर सरकारी सस्था महासंघ, के. भि.एस. सबल नेपाल सप्तरी, नेपाल रेडक्रस सोसाइटी	
थप अस्थायी शिबिर व्यवस्थापन गर्ने	आवाश विषयगत क्षेत्र, गैर सरकारी सस्था महासंघ,के. भि.एस. सबल नेपाल सप्तरी, नेपाल रेडक्रस सोसाइटी	
मानवीय कार्यका लागि भएका प्रतिकार्य उद्धार कार्यको अनगुमन र प्रतवदेन तयार गर्ने	जिल्ला विपद् व्यवस्थापन समिति	
शव व्यवस्थापन निर्देशिका बमोजिम मृत्युभएका शवहरूको व्यवस्थापन, आर्थिक सहयोग उपलब्ध गराउने	जिल्ला विपद् व्यवस्थापन समिति	
मरेका पशु चौपायाको व्यवस्थापन गर्ने	पशु सेवा कार्यालय	
बहुक्षेत्रगत प्रारम्भिक द्रुत लेखाजोखा (MIRA) को तथ्यांक संकलन तथा अभिलेखिकरण गर्ने र विषय क्षेत्रगत बिस्तृत लेखाजोखा (CSDA) लाई सक्रिय बनाउन गृहमन्त्रालयमा अनुरोध गर्ने	जिल्ला विपद् व्यवस्थापन समिति विषय क्षेत्रगत नेतृत्व गर्ने निकायहरू र सहयोगी निकायहरू, जिल्ला आपतकालीन कार्यसंचालन केन्द्र	
बिस्थापित तथा प्रभावितहरूका लागी खाद्यान्न बितरण गर्ने राहतका थप कार्यलाई निरन्तरता दिने	स्थानीय तह/खाद्यान्न नेतृत्व गर्ने विषय क्षेत्रगत निकाय र सहयोगी निकाय, जिल्ला विपद् व्यवस्थापन समिति	
स्विकृत मापदण्ड अनुसार प्रभावितहरूलाई नगद तथा अन्य अत्यावश्यक सहयोग उपलब्ध गराउने	जिल्ला विपद् व्यवस्थापन समिति	
प्रतिकार्यका लागी भए गरेका कार्यहरूको अवस्था बारे राष्ट्रिय र प्रदेश आपतकालीन कार्यसंचालन केन्द्र (NEOC/PEOC) मा जाहेरी गर्ने	जिल्ला आपतकालीन कार्यसंचालन केन्द्र	

अनुसूची २३ : शितलहरका लागि प्रतिकार्य तालीका

क्र.सं.	निकायको नाम	जिम्मेवार व्यक्ति	जिम्मेवारी
१	जिल्ला प्रशासन कार्यालय	प्रमुख जिल्ला अधिकारी	.समन्वयात्मक र नेतृत्वदायी भूमिका निर्वाह गर्ने (आवश्यकता अनुसार क्षेत्रिय तथा केन्द्रिय स्तरमा सहयोग (मानवीय, आर्थिक, भौतिक)को लागि समन्वय
२	जिल्ला समन्वय	जिल्ला समन्वय अधिकारी (समन्वयात्मक कार्यमा)	.समन्वयात्मक कार्यमा सहयोग गर्ने (स्रोत आर्थिक, भौतिक, मानविय श्रोत परिचालन तथा समन्वय गर्ने
३	स्थानिय तहहरु	प्रमुख// अध्यक्ष	. नेतृत्वदायी भूमिका निर्वाह गर्ने . विषयगत क्षेत्रसग समन्वय गरि राहत कार्यमा सहयोग गर्ने . आवश्यकता अनुसार क्षेत्रिय तथा केन्द्रिय स्तरमा सहयोग (मानवीय, आर्थिक, भौतिक) को लागि समन्वय तथ्यांक संकलन तथा व्यवस्थापन स्रोत (आर्थिक, भौतिक, मानविय श्रोत) परिचालन तथा समन्वय गर्ने
४	सुरक्षा निकायहरु	प्रमुख तथा प्रतिनिधि	सुरक्षा व्यवस्था गर्ने विषयगत समितीमा रहि सहयोग गर्ने
५	राजनैतिक दलहरु	दलका प्रमुखहरु	समन्वय

			स्रोत संकलनमा सहयोग जनपरिचालन गर्ने
६	जिल्ला आपतकालिन कार्य सञ्चालन केन्द्र	विनायक पौडेल	सूचना संकलन, समन्वय, संप्रेषण तथ्यांक व्यवस्थापन
७	जिल्ला अगुवा सहयोगी निकाय कोशि पीडित समाज	प्रमुख : देव नारायण यादव	राष्ट्रिय:अन्तराष्ट्रिय गैरसरकारी संघ:संस्था तथा सरोकारवालासंग समन्वय र सहकार्य गर्ने । स्रोतको खोजी गर्ने ।
८	नेपाल रेडक्रस सोसाइटी	सभापति : जोगेन्द्र भगत	राहत खाद्यसामग्री तथा अस्थाई आवास व्यवस्थापन आपतकालीन आवास तथा बन्दोबस्ती ९.ीयनष्कतष्अ० व्यवस्थापनमा सहयोग गर्ने
९	विषयगत सरकारी कार्यालय	कार्यालय प्रमुखहरु	विषयगत समितीमा रहि क्षेत्रगत अगुवा भूमिका निर्वाह गर्ने सम्बन्धित कार्यालयको आपत्कालिन योजना निर्माण गर्ने
१०	उद्योग वाणिज्य सङ्घ	अध्यक्ष	न्यानो कपडा तथा कम्मल सामग्री संकलन वितरण र व्यवस्थापनमा सघाउने
११	यातायात व्यवसायी संघ तथा प्रा.लि.हरु	अध्यक्ष	राहात तथा उद्धार कार्यका लागि यातायातका साधनहरु र जन शक्ति उपलब्ध गराउने ।
१२	संचार माध्यमहरु	नेपाल पत्रकार महासंघ, सञ्चारकर्मीहरु	सहि सूचना संकलन तथा सम्प्रेषण सचेतनामुलक सुचना तथा समाचार सम्प्रेषण गर्ने

१३	नागरिक समाज	संयोजक	राहत कार्यमा सहयोग तथा समन्वय मानव अधिकारको संरक्षण तथा सम्बद्धनमा सहयोग
१४	पेशागत व्यवसायी समितिहरू	अध्यक्ष	राहत, उद्धार तथा संरक्षण कार्यमा सहयोग
१५	गै.स.स.महासंघ, राष्ट्रिय तथा अन्तराष्ट्रिय गै.स.स.	प्रमुख तथा प्रतिनिधि	मानवस्रोत परिचालन गर्ने स्रोत संकलनमा सहयोग गर्ने गै.स.स. वीच समन्वय क्षमता विकास तथा सहजिकरण कार्य गर्ने

शितलहर प्रतिकार्य विवरण :

सि.नं.	क्रियाकलाप	कसले	कहाँ
१	न्यानो कपडा संकलन	नगरपालिका तथा गाउँपालिकाहरू नेपाल रेडक्रस सोसाइटी जिल्ला शाखा तथा उपशाखाहरू, के.भि.यस., सबल नेपाल, सेव द सप्तरी, उद्योग वाणिज्य संघ साथै अन्य सहयोगी सस्थाहरू मार्फत न्यानो कपडा व्यवस्थापन, कम्मल लगायत अन्य न्याना कपडाहरू मार्फत न्यानो कपडा संकलन	क्षेत्र अनुसार जिल्लाको विभिन्न स्थानहरूमा
२	दाउरा संकलन	नगरपालिका, गाउँपालिकाहरू जिल्ला वन डिभिजन कार्यालय तथा सामुदायिक वन महासंघ	क्षेत्र अनुसार जिल्लाको विभिन्न स्थानहरूमा
३	राहत वितरण	जिल्ला प्रशासन कार्यालय, स्थानीय विपद व्यवस्थापन समिति सुरक्षाकर्मी, नेपाल रेडक्रस सोसाइटी जिल्ला शाखा उपशाखाहरू, उद्योग वाणिज्य संघहरू साथै	प्रभावित क्षेत्रमा

		अन्य सहयोगी सस्थाहरु	
४	एम्बुलेन्स सेवा	एम्बुलेन्स संचालक संघसंस्थाहरु तथा समिति हरु	जिल्ला भरी
५	स्वास्थ्य शिविर	जिल्ला अस्पताल, स्थानिय तह अन्तर्गतका स्वास्थ्य इकाइ हरु र अन्य सेवा प्रदायक संघ सस्था	प्रभावित क्षेत्रमा
६	विपद सम्बन्धी सुचना तथा जनचेतना	जिल्ला आपत्कालीन कार्य संचालन केन्द्र, स्वास्थ्य कार्यालय, पत्रकार महासंघ, स्थानीय संचार माध्यमहरु,	जिल्ला भर
७	सुचना व्यवस्थापन	जिल्ला आपतकालिन कार्यसञ्चालन केन्द्र	जिल्ला भर

अनुसूची २४ : आगलागीका लागि प्रतिकार्य तालीका

क्र.सं.	निकायको नाम	जिम्मेवार व्यक्ति	जिम्मेवारी
१	जिल्ला प्रशासन कार्यालय	प्रमुख जिल्ला अधिकारी	.समन्वयात्मक र नेतृत्वदायी भूमिका निर्वाह गर्ने (आवश्यकता अनुसार क्षेत्रिय तथा केन्द्रिय स्तरमा सहयोग (मानवीय, आर्थिक, भौतिकको लागि समन्वय)
२	जिल्ला समन्वय	जिल्ला समन्वय अधिकारी (समन्वयात्मक कार्यमा)	.समन्वयात्मक कार्यमा सहयोग गर्ने (स्रोत आर्थिक, भौतिक, मानविय श्रोत परिचालन तथा समन्वय गर्ने)

३	स्थानिय तहहर	प्रमुख// अध्यक्ष	<ul style="list-style-type: none"> . नेतृत्वदायी भूमिका निर्वाह गर्ने . विषयगत क्षेत्रसग समन्वय गरि राहत कार्यमा सहयोग गर्ने . आवश्यकता अनुसार क्षेत्रिय तथा केन्द्रिय स्तरमा सहयोग (मानवीय, आर्थिक, भौतिक को लागि समन्वय) <p>तथ्यांक संकलन तथा ब्यवस्थापन</p> <p>स्रोत (आर्थिक, भौतिक, मानविय श्रोत) परिचालन तथा समन्वय गर्ने</p>
४	सुरक्षा निकायहरु	प्रमुख तथा प्रतिनिधि	<p>सुरक्षा व्यवस्था गर्ने</p> <p>विषयगत समितीमा रहि सहयोग गर्ने</p>
५	राजनैतिक दलहरु	दलका प्रमुखहरु	<p>समन्वय</p> <p>स्रोत संकलनमा सहयोग</p> <p>जनपरिचालन गर्ने</p>
६	जिल्ला आपतकालिन कार्य सञ्चालन केन्द्र	विनायक पौडेल	<p>सूचना संकलन, समन्वय, संपेरशन</p> <p>तथ्यांक ब्यवस्थापन</p>
७	जिल्ला अगुवा सहयोगी निकाय कोशि पीडित समाज	प्रमुख : देव नारायण यादव	<p>राष्ट्रिय:अन्तराष्ट्रिय गैरसरकारी संघ:संस्था तथा सरोकारवालासंग समन्वय र सहकार्य गर्ने ।</p> <p>स्रोतको खोजी गर्ने ।</p>
८	नेपाल रेडक्रस सोसाइटी	सभापति : जोगेन्द्र भगत	<p>राहत खाद्यसामग्री तथा अस्थाई आवास ब्यवस्थापन</p> <p>आपत्कालीन आवास तथा बन्दोबस्ती (Logistic) व्यवस्थापनमा</p>

			सहयोग गर्ने
९	विषयगत सरकारी कार्यालय	कार्यालय प्रमुखहरु	विषयगत समितीमा रहि क्षेत्रगत अगुवा भूमिका निर्वाह गर्ने सम्बन्धित कार्यालयको आपत्कालिन योजना निर्माण गर्ने
१०	उद्योग वाणिज्य सङ्घ	अध्यक्ष	कपडा तथा कम्मल सामग्री संकलन वितरण र व्यवस्थापनमा सघाउने
११	यातायात व्यवसायी संघ तथा प्रा.लि.हरु	अध्यक्ष	राहत तथा उद्धार कार्यका लागि यातायातका साधनहरु र जन शक्ति उपलब्ध गराउने ।
१२	संचार माध्यमहरु	नेपाल पत्रकार महासंघ, सञ्चारकर्मीहरु	सहि सूचना संकलन तथा सम्प्रेषण सचेतनामुलक सुचना तथा समाचार सम्प्रेषण गर्ने
१३	नागरिक समाज	संयोजक	राहत कार्यमा सहयोग तथा समन्वय मानव अधिकारको संरक्षण तथा सम्बद्धनमा सहयोग
१४	पेशागत व्यवसायी समितिहरु	अध्यक्ष	राहत, उद्धार तथा संरक्षण कार्यमा सहयोग
१५	गै.स.स.महासंघ, राष्ट्रिय तथा अन्तराष्ट्रिय गै.स.स.	प्रमुख तथा प्रतिनिधि	मानवस्रोत परिचालन गर्ने स्रोत संकलनमा सहयोग गर्ने गै.स.स. बीच समन्वय क्षमता विकास तथा सहजिकरण कार्य गर्ने

आगलागी प्रतिकार्य विवरण :

सि.नं.	क्रियाकलाप	कसले	कहाँ
१	जनचेतनामुलक गतिविधि संचालन	नगरपालिका तथा गाउँपालिकाहरू नेपाल रेडक्रस सोसाइटी ,के.भि.यस.,सबल नेपाल सेव द् सप्तरी,उद्योग वाणिज्य संघ, मार्फत जनचेतनामुलक गतिविधि संचालन	क्षेत्र अनुसार जिल्लाको विभिन्न स्थानहरूमा
२	दमकल व्यवस्थापन	नगरपालिका, गाउँपालिकाहरू जिल्ला वन डिभिजन कार्यालय तथा सामुदायिक वन महासंघ	क्षेत्र अनुसार जिल्लाको विभिन्न स्थानहरूमा
३	राहत वितरण	जिल्ला प्रशासन कार्यालय,स्थानीय विपद व्यवस्थापन समिति सुरक्षाकर्मी ,नेपाल रेडक्रस सोसाइटी जिल्ला शाखा उपशाखाहरू,र उद्योग वाणिज्य संघहरू साथै अन्य सहयोगी सस्था	प्रभावित क्षेत्रमा
४	एम्बुलेन्स सेवा	एम्बुलेन्स संचालक संघसंस्थाहरू तथा समिति हरु	जिल्ला भरी
५	स्वास्थ्य शिविर	जिल्ला अस्पताल, स्थानिय तह अन्तर्गतका स्वास्थ्य इकाइ हरु र अन्य सेवा प्रदायक संघ सस्था	प्रभावित क्षेत्रमा
६	विपद सम्बन्धी सुचना तथा जनचेतना	जिल्ला आपत्कालीन कार्य संचालन केन्द्र, स्वास्थ्य कार्यालय, पत्रकार महासंघ, स्थानीय संचार माध्यमहरू,	जिल्ला भर
७	सुचना व्यवस्थापन	जिल्ला आपत्कालिन कार्यसञ्चालन केन्द्र	जिल्ला भर

अनुसूची २५ : सम्भावित विपद् व्यवस्थापनमा अपनाउनुपर्ने सावधानीबारे जानकारी पात्रो

महिना	सम्भावित प्रकोप	प्रकोपका पूर्व संकेतहरू	ध्यानदिनुपर्ने केही कुराहरू	पूर्वतयारीका लागि गनुपर्ने केहि कार्यहरू
बैशाख जेष्ठ	आगलागी हुरीबतास असिना खडेरी चट्याड हावाहुरी असिना	<ul style="list-style-type: none"> ➤ अत्याधिक गर्मी हुनु । ➤ तातो हावा चलनु । ➤ सुख्खा वातावरण हुनु ➤ हुरी बतास चलनु । ➤ पानी नपर्नु तथा पानीको स्रोतमा पानीको मात्रा कमी हुनु 	<ul style="list-style-type: none"> • जथाभावी आगो नबाल्ने • मट्टितेल तथा पेट्रोल जस्ता पदार्थहरूलाई सुरक्षित राख्ने • सलाई लाइटर जस्ता बस्तुको जतन गर्ने र केटाकेटीको पहुँचबाट टाढा राख्ने । • चुरोट बिडीका ठुटा ननिभाई जथाभावी नफाल्ने • खर तथा फुसले छाएका घरहरूमा टुकी र आगो बाल्दा सचेत हुने । 	<ul style="list-style-type: none"> ▪ जनचेतना बृद्धि गर्नुपर्ने । ▪ पूर्व सूचना प्रणालीको विकास गर्ने । ▪ संचारका माध्यमबाट सूचना प्रवाह गर्ने । ▪ कृत्रिम अभ्यास गर्ने गराउने । ▪ घर वरीपरी पानीको प्रवन्ध मिलाउने । ▪ उद्धार तथा राहत सामग्री र कोषहरू पूर्ववत रूपमा तयार गरिराख्ने
	लु चलनु र महामारी	<ul style="list-style-type: none"> ➤ मौसममा बदली हुनु । ➤ मेघ गर्जनु बिजुली चम्कनु । ➤ जमीनको सतहमा हेर्दा तिरमीर देखिनु । 	<ul style="list-style-type: none"> • आगोको काम सकेपछि राम्ररी निभाउने । • आगो फैलन सक्ने सुख्खा बस्तु सुरक्षित राख्ने । • महामारीबाट बचन सरसफाईमा ध्यान दिने • चट्याडबाट बचनका अर्थिड गर्ने । 	<ul style="list-style-type: none"> ▪ आगोको काम सकेपछि राम्ररी निभाउने । ▪ आगो फैलन सक्ने सुख्खा बस्तु सुरक्षित राख्ने । ▪ महामारीबाट बचन सरसफाईमा ध्यान दिने ▪ चट्याडबाट बचनका अर्थिड गर्ने ।
आषाढ	अतिवृष्टि	<ul style="list-style-type: none"> ➤ थोरै समयमा धेरै पानी पर्नु । ➤ जमीन धाँजा फाट्नु । 	<ul style="list-style-type: none"> • खोला खोल्साको बहाव सहज बनाउने । • कटान हुनसक्ने सक्ने क्षेत्रको पहिचान गरि त्यस्ता क्षेत्रबाट घरबस्ती सार्ने 	<ul style="list-style-type: none"> ▪ वृक्षारोपण गर्ने । ▪ संकटासन्न क्षेत्रको पहिचान गर्ने ▪ विद्युत लाईन व्यवस्थित गर्ने

महिना	सम्भावित प्रकोप	प्रकोपका पूर्व संकेतहरू	ध्यानदिनुपर्ने केही कुराहरू	पूर्वतयारीका लागि गनुपर्ने केहि कार्यहरू
श्रावण	बाढी महामारी	<ul style="list-style-type: none"> ➤ खोला र खोल्सामा धेरै पानी बग्नु । ➤ खोलाले जमीन कटान गर्नु । ➤ अचानक बादलले ढाकी अध्यारो हुनु । 	<ul style="list-style-type: none"> • राहत तथा उद्धार सामग्रीको व्यवस्था गरी राख्ने । (जस्तै :कोदालो, डोरी ड्रम आदि) 	<ul style="list-style-type: none"> ▪ खोला नहरका बाधक बस्तुहरूलाई पन्छ्याउने तथा मर्मत गर्ने । ▪ सुरक्षित पानीको प्रयोग गर्ने ▪ खोलाले कटान गर्न सक्ने क्षेत्रमा
		<ul style="list-style-type: none"> ➤ मेघ गर्जन सहित बिजुली चम्कनु र पानी पर्नु । 	<ul style="list-style-type: none"> • सरसफाई सम्बन्धी क्रियाकलाप संचालन गन 	<ul style="list-style-type: none"> ▪ तटबन्धन गर्ने । ▪ राहत तथा उद्धार सामग्री कोषहरू पूर्ववत रूपमा तयार गरी राख्ने ।
		<ul style="list-style-type: none"> ➤ जमीन धाँजा फाट्नु ➤ माटो कटान तल तल ठूलो हुनु ➤ झाडा पखलाको लक्षण देखिनु । 	<ul style="list-style-type: none"> • प्रकोपको जोखिम कम गर्ने सम्बन्धी जनचेतना फैलाउने । 	<ul style="list-style-type: none"> ▪ पूर्वसूचना प्रणालीको विकास गर्ने । ▪ संकटाभिमुख क्षेत्र पहिचान गरी वृक्षरोपण गर्ने ।
भाद्र आश्विन	अतिवृष्टि बाढी महामारी	<ul style="list-style-type: none"> ➤ जमीन धाँजा फाट्नु । ➤ जमीन अचानक फूटेर पानीको मूल फूट्नु । ➤ नदीको प्रवाह रोकिनु । ➤ शुरुमा १/२ जनालाई झाडा पखला देखिनु । 	<ul style="list-style-type: none"> • जनचेतना अभिवृद्धि गर्ने • वृक्षारोपण गर्ने । • सुरक्षित र स्वस्थकर खाना खुवाउने तथा खाने । • घर वरपर सरसफाई गर्ने । • फोहर पानी जमेको खाडल पुर्ने । • समय समयमा स्वस्थ्य चौकी गई सरसल्लाह लिने 	<ul style="list-style-type: none"> ▪ खानेपानीका स्रोतहरू सरसफाई गर्ने । ▪ सफा पानीको प्रयोग गर्ने ▪ संकटासन्न क्षेत्र पहिचान गरी वृक्षारोपण गर्ने । ▪ पूनःपर्नसक्ने प्रकोपबारे सतर्क रहन जानकारी दिने । ▪ न्यूनीकरणका कार्यहरू गर्ने ।
कार्तिक मंसिर	असिना	<ul style="list-style-type: none"> ➤ मेघ गर्जनु /पानीसँग असिना पर्नु । ➤ आगो बल्नु । ➤ वातावरण अधिक चिसो हुनु । 	<ul style="list-style-type: none"> • पूर्वसूचना प्रणालीको विकास गर्ने र संचार माध्यमबाट सूचना प्रवाह गर्ने • कृत्रिम अभ्यास गर्ने । • रोकथाम तथा उद्धार प्रशिक्षण संचालन 	<ul style="list-style-type: none"> ▪ जनचेतना अभिवृद्धि गर्ने । ▪ जाडो शुरु हुनु अगावै न्यानो कपडाको व्यवस्था गर्ने । ▪ जाडोबाट बच्न सकिने स्थानीय

महिना	सम्भावित प्रकोप	प्रकोपका पूर्व संकेतहरू	ध्यानदिनुपर्ने केही कुराहरू	पूर्वतयारीका लागि गनुपर्ने केहि कार्यहरू
	आगलागी	<ul style="list-style-type: none"> ➤ तापक्रम न्यूनतम हुनु । 	<ul style="list-style-type: none"> गर्ने । 	<ul style="list-style-type: none"> उपायहरू अपनाउने ।
पुस माघ	शीतलहर हिमपात हुनु तुषारो पर्नु	<ul style="list-style-type: none"> ➤ कुहिरो सँग हिउ बर्सनु ➤ अग्लो अग्लो डाँडामा हिउँ पर्नु । ➤ पानी ज्यादै चिसो हुनु ➤ हुस्सु लाग्नु । 	<ul style="list-style-type: none"> • चिसो तथा ठण्डीबाट बच्न बाक्लो तथा न्यानो कपडा लगाउने । • काम नपरी सकभर चिसोमा ननिक्लने • हिमपात हुन थालेपछि घर बाहिर ननिस्कने । 	<ul style="list-style-type: none"> ▪ न्यानो कपडा र तातो खानाको प्रवन्ध गर्ने । ▪ आवश्यक घरायसी सामग्री हिमपात तथा शितलहर हुनु अगावै भण्डारण गर्ने ।
फागुन चैत्र	आगलागी हुरी बतास चट्याङ असिना वृष्टि	<ul style="list-style-type: none"> ➤ गर्मी मौसम ➤ तापक्रम वृद्धि हुनु । ➤ जमीन जलेको क्रमशः अनुभवन गर्नु ➤ तातो हावा (लु) चल्नु ➤ हुरी चल्नु । 	<ul style="list-style-type: none"> • उचित स्थानमा पानीको भण्डारण गरि राख्ने । • हुरी बतास चलेको अवस्थामा घरबाट बाहिर ननिस्कने । • हुरीबतास नरोकिदासम्म आगो नबाल्ने • जनचेतना अभिवृद्धि गर्ने 	<ul style="list-style-type: none"> ▪ संचारका माध्यमबाट सूचना प्रवाह गर्ने । ▪ घरलाई किलाकाटी ठोक्ने र फुसको घर भएमा यो मौसम अगाडी नै राम्ररी बाध्ने ▪ चर्को घाममा घर बाहिर नजाने ▪ कृत्रिम अभ्यास गर्ने । ▪ राहत सामग्री तथाउद्धार कोषहरू पूर्ववत रूपमा तयार गरेर राख्ने ।

अनुसूची २६ : विपद् प्रारम्भिक द्रुत लेखाजोखा फारम
(Initial Rapid Assessment-IRA)

नेपाल सरकार
गृह मन्त्रालय
विपद् प्रारम्भिक द्रुत लेखाजोखा फारम (Initial Rapid Assessment-IRA)

१. घटनास्थलको जानकारी

प्रदेशको नाम :	जिल्लाको नाम :	गाउँ/नगरपालिकाको नाम :
वडा नम्बर :	मिति :	गते/महिना/साल :

२. घटनास्थलको वस्तुस्थिति

विपद्को प्रकार		घटना घटेको मिति	घटना घटेको समय	
मृतक	बेपत्ता	घाइते	विस्थापित (अनुमानित घरधुरी संख्या) :	प्रभावित (अनुमानित घरधुरी संख्या) :
महिला संख्या :	महिला संख्या :	महिला संख्या :		
पुरुष संख्या :	पुरुष संख्या :	पुरुष संख्या :		
वालवालिका संख्या :	वालवालिका संख्या :	वालवालिका संख्या :		
अन्य संख्या :	अन्य संख्या :	अन्य संख्या :		
जम्मा :	जम्मा :	जम्मा :		
अहिले प्रभावित वडासम्म आवत-जावतको अवस्था		<input type="checkbox"/> ठिक छ <input type="checkbox"/> कठिन छ <input type="checkbox"/> वन्द छ	सवारी साधन/यातायात सेवा	<input type="checkbox"/> अवरुद्ध भएको <input type="checkbox"/> अवरुद्ध नभएको

संचारको अवस्था	<input type="checkbox"/> अवरुद्ध भएको <input type="checkbox"/> अवरुद्ध नभएको
विद्युत	<input type="checkbox"/> अवरुद्ध भएको <input type="checkbox"/> अवरुद्ध नभएको
खाधानको अभाव	<input type="checkbox"/> अभाव भएको <input type="checkbox"/> अभाव नभएको
स्वास्थ्य सेवा	<input type="checkbox"/> सञ्चालनमा भएको (संख्या) <input type="checkbox"/> सञ्चालनमा नभएको तत्काल उपचारका लागि स्थानान्तरण गर्नुपर्ने भएमा, संख्या:
संचालनमा भएमा स्वास्थ्य सेवामा अत्यावश्यक प्राथमिक उपचारको लागि आवश्यक औषधी	<input type="checkbox"/> उपलब्ध छ <input type="checkbox"/> उपलब्ध छैन
बिद्यालय	<input type="checkbox"/> सञ्चालनमा भएको (संख्या) <input type="checkbox"/> सञ्चालनमा नभएको (संख्या)

खानेपानीको आपूर्ती	<input type="checkbox"/> सुचारु (अवरुद्ध नभएको) <input type="checkbox"/> अवरुद्ध भएको (धरधुरी संख्या: ...)
भौतिक संरचना	
निजी घर	<input type="checkbox"/> पूर्ण क्षति (संख्या) <input type="checkbox"/> आंशिक क्षति (संख्या)
सरकारी कार्यालय / भवन	<input type="checkbox"/> पूर्ण क्षति (संख्या) <input type="checkbox"/> आंशिक क्षति (संख्या)
अन्य क्षति (कृषि तथा पशुजन्य)	<input type="checkbox"/> पूर्ण क्षति (संख्या) <input type="checkbox"/> आंशिक क्षति (संख्या)
फोहोर मैला व्यवस्थापनको अवस्था कस्तो छ ?	<input type="checkbox"/> सामान्य छ <input type="checkbox"/> महामारीको संभावना छ
शौचालयको व्यवस्था छ ?	<input type="checkbox"/> सामान्य <input type="checkbox"/> थप व्यवस्था गर्नुपर्छ (धरधुरी संख्या)

विशेष आवश्यकता (Special Requirement) भएका प्रभावितहरूको अनुमानित संख्या	
गर्भवती तथा सुत्केरी महिलाहरूको लागि आवश्यक सामग्रीहरू (डिगनिटी किट आवश्यक)	<input type="checkbox"/> आवश्यक भएको <input type="checkbox"/> आवश्यक नभएको आवश्यक भए अनुमानित संख्या.....
५ वर्षसम्मका बालबालिकाको लागि आवश्यक पौष्टिक आहारा	<input type="checkbox"/> आवश्यक भएको <input type="checkbox"/> आवश्यक नभएको आवश्यक भए अनुमानित संख्या.....
५ वर्ष भन्दा माथिका बालबालिकाको लागि आवश्यक सामग्रीहरू - जस्तै शैक्षिक तथा बालमैत्री स्थल (Child friendly space)	<input type="checkbox"/> आवश्यक भएको <input type="checkbox"/> आवश्यक नभएको आवश्यक भए अनुमानित संख्या.....
ज्येष्ठ नागरिकहरूका लागि आवश्यक सहयोग	<input type="checkbox"/> आवश्यक भएको <input type="checkbox"/> आवश्यक नभएको आवश्यक भए अनुमानित संख्या.....
अपाङ्गता भएकाहरूका लागि आवश्यक सहयोग	<input type="checkbox"/> आवश्यक भएको <input type="checkbox"/> आवश्यक नभएको आवश्यक भए अनुमानित संख्या.....
असहाय/विरामीको संख्या	
मौसमको वर्तमान अवस्था कस्तो छ ?	<input type="checkbox"/> सामान्य <input type="checkbox"/> प्रतिकूल

३. हालसम्म भएको राहत वितरणको अवस्था

राहत वितरण गर्ने तह/संघ-संस्था/निकायको नाम :	
राहत वितरण गरिएका सामग्रीहरूको नाम र परिमाण (पाल, त्रिपाल, चामल, कपडा, भाडाकुडा आदि)	
नगद/राहत वितरण गर्ने तह/संघ-संस्था/निकायको नाम :	
राहत (नगद/राहत सामग्री) पाउने परिवार संख्या :	
राहत (नगद/राहत सामग्री) नपाएका प्रभावित परिवार संख्या :	

४. तत्काल गर्नुपर्ने

स्थानान्तरण गर्न	<input type="checkbox"/> आवश्यक पर्ने <input type="checkbox"/> आवश्यक नपर्ने <input type="checkbox"/> आवश्यक पर्ने भए परिवार संख्या.....	
विस्थापितहरू हाल बसिरहेको ठाँउ/संरचना	<input type="checkbox"/> विद्यालय <input type="checkbox"/> सार्वजनिक भवन <input type="checkbox"/> अन्य (उल्लेख गर्ने)	
आवश्यक पर्ने खाद्यान्न तथा गैर खाद्यान्न सामग्री	<input type="checkbox"/> टेन्ट.....परिवार संख्या..... <input type="checkbox"/> त्रिपाल परिवार संख्या..... <input type="checkbox"/> म्याट्रिक्स परिवार संख्या..... <input type="checkbox"/> कम्बल परिवार संख्या..... <input type="checkbox"/> कपडा परिवार संख्या..... <input type="checkbox"/> भाडाकुँडा परिवार संख्या..... <input type="checkbox"/> तयारी खाना (दालमोठ, चिउरा, भुजा, चाउचाउ, विस्कट कतिजना) संख्या	<input type="checkbox"/> खाद्यान्न (दाल, चामल, नून, तेल) परिमाण.....कति जना <input type="checkbox"/> पिउने पानी..... कति जना <input type="checkbox"/> अन्य.....
प्रभावित क्षेत्रमा कुनै अवाञ्छित गतिविधि (लैङ्गिक हिंसा, यौन हिंसा, चोरी, लुटपाट)	<input type="checkbox"/> भएको <input type="checkbox"/> नभएको <input type="checkbox"/> भए प्रभावितको अनुमानित संख्या	

५. घटनाको सूचना संकलन कार्यमा खटिएकाको विवरण

क्र.सं.	नाम, थर	पद /संस्था	सम्पर्क नम्बर	टोलि नेताको नाम	सूचना संकलन गरेको समयावधि (मिति र समय)	हस्ताक्षर
१.						
२.						
३.						

६. फारम भर्दा ध्यान दिनुपर्ने कुराहरू

एउटा घटना/वडाको लागि एउटा लेखाजोखा फारमको प्रयोग गरिने छ ।

१. विपद् भएको २४ घण्टा भित्र गाउँ तथा नगरपालिका, नेपाल प्रहरी तथा स्थानीय रेडक्रसका प्रतिनिधि रहेको (लेखाजोखा) टोलीले फारम भर्नुपर्ने छ ।
२. टोलीले प्रभावित क्षेत्रको अवलोकन गरी सकेसम्म प्राथमिक सूचना संकलन गर्नुपर्ने छ । द्वितीय सूचनाका लागि घटनाका जानकारसँग अन्तरवार्ता लिइ सूचना सङ्कलन गर्नुपर्ने छ ।
३. सहि तथा स्पष्ट विवरण सङ्कलन गर्नुपर्ने छ । प्राप्त सूचनामा द्विविधा भएमा टोलीले छलफल गरी उपयुक्त विचारका आधारमा फारम भर्नुपर्ने छ ।
४. माथि उल्लिखित विकल्प बाहेक अन्य कुरा भर्नुपर्ने भए टोलीले भर्न सक्ने छ ।

१२. सन्दर्भ सामग्रीहरू

- १ . विपद् जोखिम न्यूनीकरण व्यवस्थापन तथा ऐन २०७४(प्रथम संसोधन २०७६)
- २ . विपद् जोखिम न्यूनीकरण राष्ट्रिय निति २०७५,
राष्ट्रिय विपद् प्रतिकार्य कार्यढाचा २०७० (प्रथम संसोधन २०७५)
- ३ . विपद् जोखिम राष्ट्रिय रणनीतिक कार्ययोजना २०१८—२०३०
- ४ . विपद् पूर्वतयारी तथा प्रतिकार्य योजना तर्जुमा मार्गदर्शन २०६७ (प्रथम संसोधन २०७६)
- ५ . जिल्ला विपद् पूर्वतयारी तथा प्रतिकार्य योजना २०६८
- ६ . जिल्ला विकास योजना ०७१/७२
- ७ . दोश्रो जिल्ला आवधिक योजना २०६९/७०—२०७३/७४
- ८ . स्थानीय विपद् जोखिम व्यवस्थापन तथा जलवायू उत्थानशील योजना तर्जुमा निर्देशिका, २०७४
- ९ . जिल्ला विपद् व्यवस्थापन योजना २०७१/०७२
- १० . जिल्ला वस्तुगत विवरण २०७५
- ११ . सप्तरी जिल्लाको गाँउपालिका/नगरपालिका प्रोफाईल २०७५
- १२ . केन्द्रीय तथ्यांक विभाग राष्ट्रिय जनगणनाको तथ्यांकगत प्रतिबेदन २०६८
- १३ . स्थानीय तहको विभाजन तथा केन्द्रहरूको विवरण २०७३
- १४ . अद्यावधिक विपद् पूर्वतयारी तथा प्रतिकार्य योजना २०७२/७३ सप्तरी
- १५ . विपद् जोखिम न्यूनीकरणका लागि राष्ट्रिय रणनीति २०६६
- १६ . स्थानीय सरकार सञ्चालन ऐन २०७४
- १७ . जिल्ला विपद् व्यवस्थापन योजना तर्जुमा निर्देशिका २०६९
- १८ . विपद् लेखाजोखा मार्गदर्शन २०७२ (अध्यावधिक २०७४)
- १९ . राष्ट्रिय आपत्कालीन कार्यसञ्चालन बिधी २०७२

नोट: यस सम्बन्धी बिस्तृत जानकारीका लागि जिल्ला आपत्कालीन कार्य सञ्चालन केन्द्रमा सम्पर्क गर्न सकिने छ । यो योजनालाई सफ्ट कपी आवश्यक परेमा विपद् जोखिम न्यूनीकरण पोर्टलमा उपलब्ध रहेको छ ।

विपद् सम्बन्धी सूचना वेवसाईड www.drrportal.gov.np

१३. जिल्लाको संकटासन्नता तथा खतराको नक्शांकन

जिल्लाको संकटासन्नता तथा जोखिमको नक्शांकन



आगलागीको जोखिम नक्शांकन



DEOC को कार्य प्रणाली जिल्ला विपद ब्यबस्थापन समितिको बैठक



१४. बाढी पूर्वसूचना प्रणाली सञ्जाल

सप्तरीमा बाढी पूर्व सूचना प्रणाली/बिपद् सूचना संयन्त्र सञ्जाल

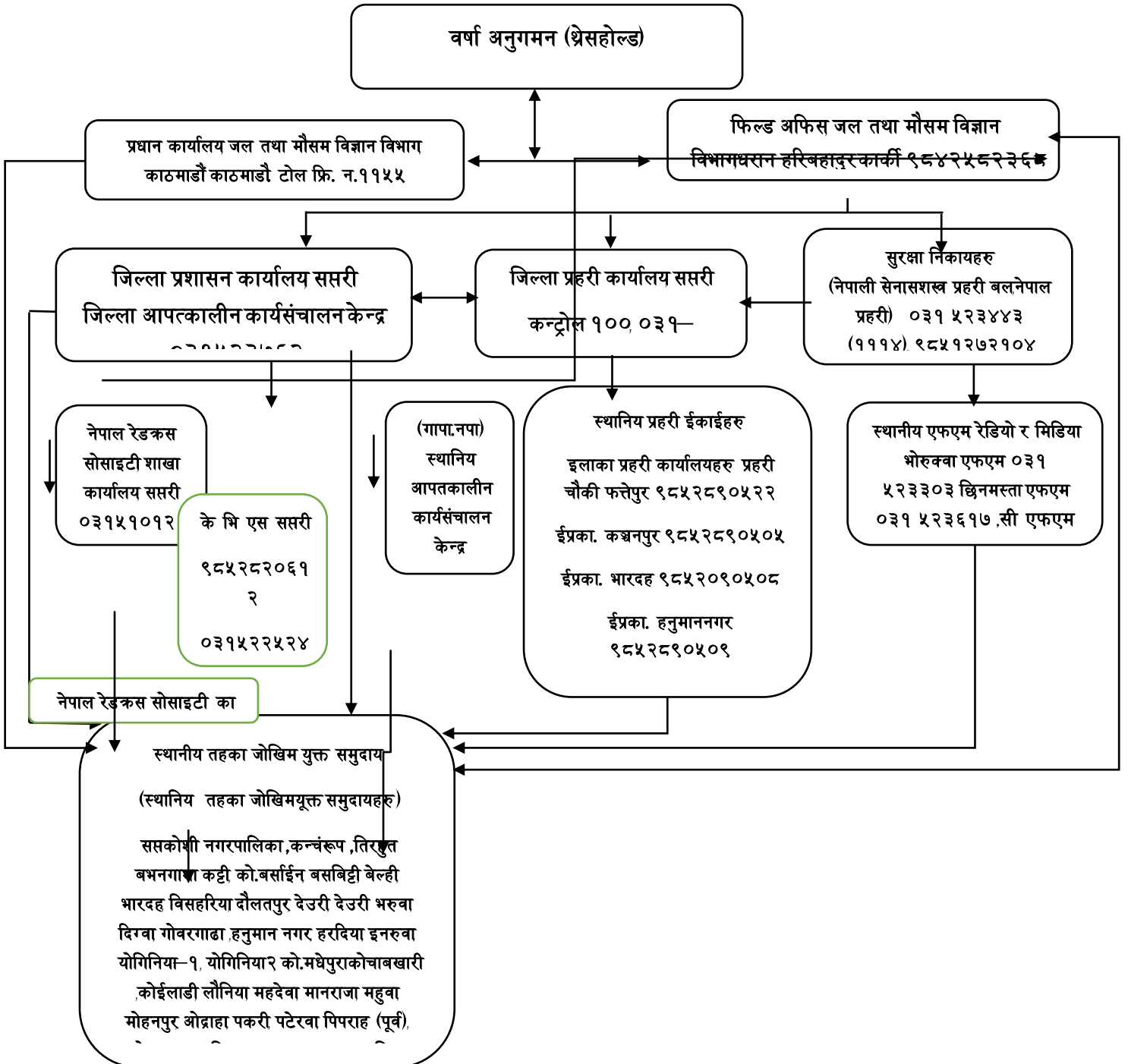

गुणस्तर र उत्तरदायित्वहरूसंग सम्बन्धित आधारभूत मानवीय मापदण्डहरू



संरचनागत व्यवस्था :

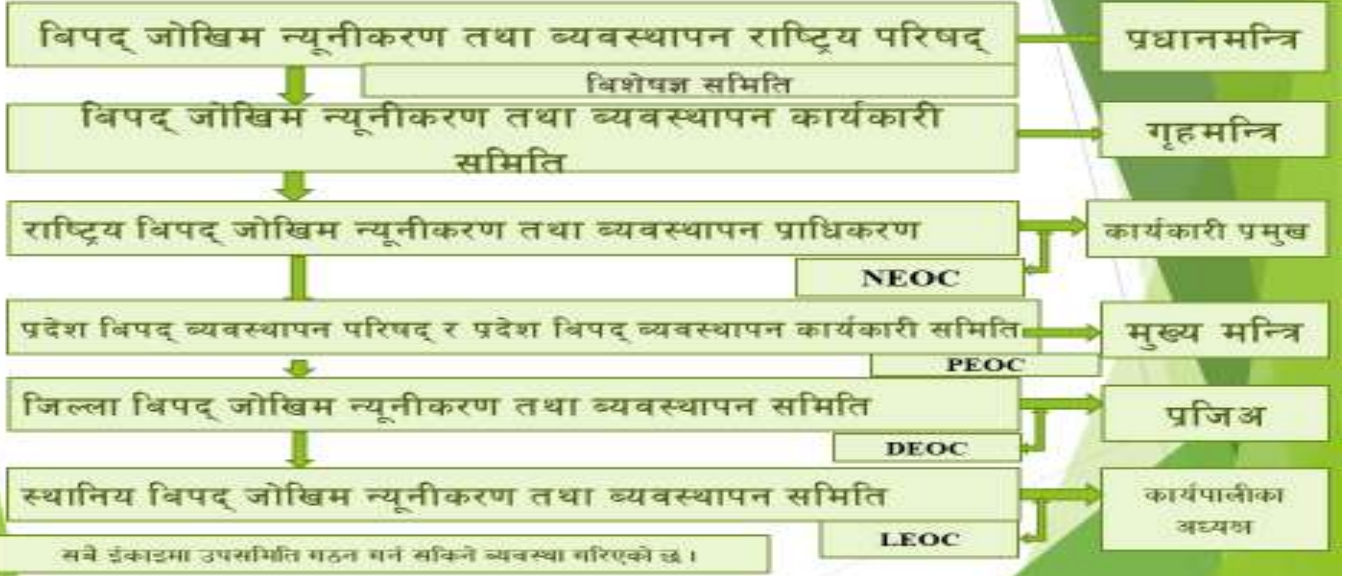

संस्थागत संरचना



आर्थिक सहयोग: DCA/LWR/KVS Saptari

प्राविधिक सहयोग:

जिल्ला आपतकालीनकार्यसंचालन केन्द्र सप्तरी (NRCS (PER) Program)

Koshi Vitim's Society (KVS) Saptari